



Acculaadplaats

Inhoudsopgave

- Wat is de gewenste situatie?
- Maatregelen
- Checklist
- Toelichting op de maatregelen



Goedgekeurd door Sociale Partners



Getoetst door Nederlandse Arbeidsinspectie

Bij het laden en installeren van accu's gebeuren veel ongelukken. Bij werkzaamheden aan de elektrische installaties van auto's en werktuigen ook. Met als mogelijke gevolgen: ernstig letsel aan ogen en huid en brandwonden.

Mogelijke oorzaken zijn:

- de vorming van waterstofgas boven de accu tijdens en aan het einde van de laadperiode. Een vonk kan een explosie veroorzaken.
- kortsluiting tussen de plus- en minpool met een metalen voorwerp. Dit voorwerp kan binnen enkele seconden tot meer dan 100 °C worden verhit. Als een dergelijke kortsluiting plaatsvindt via een ring (sieraad) of een horlogebandje kunnen zeer ernstige brandwonden ontstaan.

Wat is de gewenste situatie?

- ✓ De verdunning en/of de afvoer van het vrijkomende waterstofgas is geborgd door voldoende ventilatie.
- ✓ Er zijn maatregelen getroffen om vonkvorming in de acculaadruimte te voorkomen.
- ✓ De polen van de accu worden bij het installeren of verwisselen geïsoleerd.

Maatregelen

- ➔ Zorg voor voldoende natuurlijke ventilatie of breng voldoende explosievrije mechanische ventilatie aan langs het plafond van de acculaadruimte of in de nok van het gebouw.
- ➔ Zorg er voor dat zich in een laadruimte of laadplek geen gevaarlijke waterstofconcentraties, zogenaamde waterstofnesten, kunnen vormen. Omdat waterstof lichter is dan lucht, stijgt deze omhoog waardoor hij zich kan ophopen onder plafonds, overkappingen, in open lichtarmaturen of dakkoepels en dergelijke. Daarom horen ventilatieafvoeren zo hoog mogelijk te zijn aangebracht en ventilatietoevoeren zo laag mogelijk en diagonaal in de ruimte zijn geplaatst (zie tekening).
- ➔ Stel een rookverbod in en een verbod op open vuur.
- ➔ Laat werkzaamheden aan de accu alleen uitvoeren door deskundige personen.
- ➔ Dek de accupolen af.

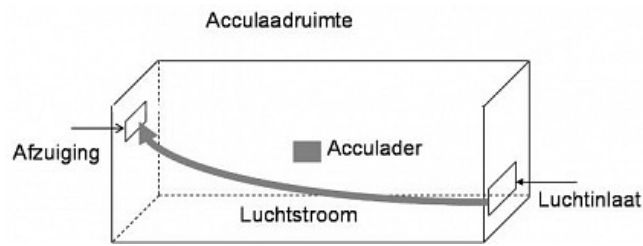

Checklist

- Zorg voor voldoende ventilatie.
- Gebruik geen mobiele telefoon, rook niet, maak geen open vuur en las en slijp niet bij een accu die wordt geladen.
- Zorg bij het laden voor een goed vloestofniveau.
- Schakel eerst het laadapparaat uit alvorens de laadleidingen los te nemen.
- Maak de verbinding tussen minpool en acculader als eerste los en als laatste vast.
- Dek de accupolen af.
- Plaats elektrisch materiaal dat tot ontploffing aanleiding kan geven op voldoende afstand van de cellen en niet in de afvoerrichting van het explosieve waterstofgasmengsel.
- Draag bij het vullen van de accu's de volgende PBM's: gelaatscherm of veiligheidsbril, werkschort en zuurbestendige handschoenen.

Toelichting op de maatregelen

Organisatie en voorbereiding

- Plaats een accu (ook een zogenaamde onderhoudsvrije accu) nooit in een kleine en slecht geventileerde ruimte. Als het opladen in een grote ruimte zoals een magazijn plaatsvindt, is natuurlijke ventilatie voldoende.
- Gebruik explosie veilige verlichting. Ook elektrische schakelaars (lichtknoppen) en overig elektrisch materiaal moeten explosie veilig zijn uitgevoerd of anders buiten de acculaadplaats zijn gemonteerd. Explosie veilig materiaal is te herkennen aan het teken in afbeelding 1.
- Bescherm elektrisch materiaal tegen het binnendringen van het explosieve waterstofgasmengsel, omdat dit een ontploffing kan veroorzaken.
- Plaats elektrisch materiaal dat aanleiding kan geven tot ontploffing op voldoende afstand van de cellen en niet in de afvoerrichting van het explosieve waterstofgasmengsel.
- Plaats de lader minimaal op 0,8 m afstand van de batterij
- Geef duidelijk aan waar de acculaadplaats is (zie afbeelding 2).



- Baken de ruimte af door een gele markering.
- Gebruik geen mobiele telefoon, geen elektrische vliegenvangers, rook niet, maak geen open vuur, las en slijp niet bij een accu die wordt geladen. Plaats een waarschuwingsbord met: Roken en open vuur verboden.
- Zorg bij het laden voor een goed vloestofniveau.
- Schakel eerst het laadapparaat uit alvorens de laadleidingen los te nemen.
- Maak de verbinding tussen minpool en acculader als eerste los en als laatste vast.
- Dek de accupolen af (ook bij het installeren), ter voorkoming van kortsluiting.
- Gebruik een centraal vulsysteem.
- Voorzie de acculaadplaats van een oogspoelmogelijkheid.
- Zorg voor een brandblusser in de nabijheid. Schuimblussers veroorzaken weinig nevenschade bij gebruik en kunnen zonder gevaar gebruikt worden op elektrische apparatuur.



Afbeelding 1



Afbeelding 2

Opleiding en instructie

- Zorg dat de medewerkers die aan de accu's werken aantoonbare voorlichting en onderricht over de mogelijke gevaren en risico's van het werken met accu's krijgen en weten hoe er veilig gewerkt moet worden met en aan accu's.

Persoonlijke beschermingsmiddelen

- Voorkom contact met het corrosieve accuzuur bij het werken aan een accu. Draag bij het vullen van de accu's een gelaatscherm of veiligheidsbril, werkschoort en zuurbestendige handschoenen.

Wat u verder nog moet weten

- Als voorbeeld voor ventilatie kan worden genoemd een veel gebruikte tractiebatterij 24 V (12 cellen) met een nominale capaciteit van 600 Ah, die wordt geladen met een eindlaadstroom van 5A/100Ah dan moet de ventilatie minimaal 18 m³/h bedragen.

Meer informatie

- NPR 3299 Veilig werken bij het laden van tractiebatterijen

Acculaadplaats - Punt waar de accu's worden geladen.

Acculaadruimte - Ruimte waarin de acculaadplaats zich bevindt.





Aftakas

Inhoudsopgave

- Wat is de gewenste situatie?
- Maatregelen
- Toelichting op de maatregelen
 - Organisatie en voorbereiding
 - Onderhoud en controle
 - Voorlichting en instructie
- Goed en fout
- Checklist
- Meer informatie
- Toetsing Arbeidsinspectie



Goedgekeurd door Sociale Partners



Getoetst door Nederlandse Arbeidsinspectie

Als de draaiende delen van een aftakas niet goed zijn afgeschermd, bestaat de kans op (zeer ernstige) ongelukken. De afscherming van een aftakas is kwetsbaar, vooral bij de verbinding tussen een trekker en een werktuig (de aftaktussenas). Onjuiste montering, onvoldoende onderhoud of onjuist gebruik beperken de levensduur van de kunststof delen.

Wat is de gewenste situatie?

- ✓ De draaiende delen van de aftakas zijn niet bereikbaar, voor zowel ledematen als kledingstukken, als de aftakas draait of ingeschakeld wordt.

Maatregelen

- ➔ Werk met machines waarvan de aandrijvende delen volledig zijn afgeschermd, inclusief de aansluitpunten en de kettinkjes aan beide zijden.
- ➔ Voorkom beschadiging en overmatige slijtage van de beschermkap door maandelijks onderhoud en dagelijkse controle.
- ➔ Zorg voor deskundige en geïnstrueerde medewerkers.

Toelichting op de maatregelen

Organisatie en voorbereiding

- Neem het risico en de maatregelen voor een veilig gebruik van de aftaktussenassen op in de Risico Inventarisatie en Evaluatie (RI&E).
- Let bij de aanschaf van zowel nieuwe als gebruikte machines direct op de deugdelijkheid en gehele bescherming van de aftakas.
- Zorg dat voor spoedeisende reparaties reserve-onderdelen beschikbaar zijn.



- Voorkom onjuist gebruik. De beschermkap gaat stuk als men te hoog heft of te kort draait.
- Hang de aftakas na gebruik aan een beugel of assteunen op een steun. Dit voorkomt vervuiling. Een vervuilde as is moeilijk te koppelen. Laat een aftaktussenas nooit op de grond rusten!



Afbeelding: Houd de koppeling van de aftakas schoon

Onderhoud en controle

- Voer voor elk gebruik een preventieve controle uit en vervang kapotte onderdelen.
- Reinig en controleer de kunststof delen regelmatig en vervang beschadigde delen. Belangrijk onderdeel is het lager tussen de stalen en kunststof delen. Vervang het lager bij twijfel aan de kwaliteit. Doe dit aan de hand van de gebruikershandleiding.
- Check of de buizen gemakkelijk in en uit elkaar schuiven. Dit voorkomt slijtage van de lagers. Check ook of de metalen delen goed in en uit elkaar schuiven.
- Zorg dat de lengte van de aftakas en van de afscherming op maat zijn gemaakt voor de combinatie trekker-werktuig. Raadpleeg de handleiding.
- Zorg dat het aansluitpunt aan de trekkerzijde (de aftakasstomp) is voorzien van een kap of mastershield als deze plaats bereikbaar is voor personen.
- Zorg dat ook aan de werktuigzijde het aansluitpunt is afgeschermd met een kap. Op nieuwe machines is deze bijna altijd aanwezig.
- Zorg dat ook aan de werktuigzijde het aansluitpunt deugdelijk is afgeschermd met een kap. Op nieuwe CE-gemarkeerde werktuigen is deze aanwezig.
- Verwijder de hefarmen van de trekker om beschadigingen aan de afschermende kunststof delen te voorkomen. Blijven de hefarmen aan de trekker? Zet de hefarmen dan zo vast op een positie dat de hefarmen de aftakas niet kunnen raken.

Voorlichting en instructie

Geef medewerkers instructie over ten minste de volgende zaken:

- Controleer voor aanvang van de werkzaamheden de staat van de aftaktussenasbeschermkap te beoordelen. Bij het ontbreken van een kettinkje of deel van de beschermkap moet de medewerker dit laten herstellen alvorens hij op pad kan gaan.
- Het instellen van de maximum hefhoogte in verband met de kwetsbare afscherming.
- Om de bochten niet te kort te nemen. Dit voorkomt beschadiging van de afschermingsbuizen.
- De trekker uit te zetten, de sleutel uit het contact te halen en bij zich te houden, voordat werkzaamheden buiten de trekker aan de machine uitgevoerd kunnen worden.

Goed en fout



Kap werktuigzijde aanwezig



Kap werktuigzijde ontbreekt

Checklist

- Start alleen met je werk als de aftakasbescherming in orde is en de kettinkjes vast zitten.
- Werk volgens de gebruikershandleiding, de (schriftelijke) instructies en de afspraken die zijn gemaakt in het bedrijf.
- Zorg dat de afscherming niet beschadigd. De beschermkap gaat stuk als je te hoog heft of te kort draait.
- Koppel machines/werktuigen alleen aan en af met uitgeschakelde motor. Dit betekent dat de sleutel uit het contact is gehaald en die houd je bij je tijdens het aan- en afkoppelen.
- Werk niet met loszittende kleding of lange loshangende haren en dergelijke.

Na afloop:

- Houd de koppeling van de aftakas schoon. Hang de aftakas na gebruik aan een beugel of afsteunen op een steun.
- Meld beschadigingen direct bij de leidinggevende zodat je collega morgen ook weer direct veilig aan het werk kan.

Meer informatie

- Arbocatalogus tekst: [Machineveiligheid algemeen](#)
- Arbocatalogus tekst: [Veilig werken met de vierwielige trekker](#)
- Filmpje: [Het gevaar van onbeschermden delen](#)



- Voorbeeld Toolbox video (Cumela): [Veilig werken met de aftaktussenas](#)

Toetsing Arbeidsinspectie

Dit onderwerp in de Arbocatalogus is in 2023 positief getoetst door de Nederlandse Arbeidsinspectie op de volgende artikelen uit het Arbobesluit:

- Machineveiligheid: 7.3 lid 1, 7.4a lid 3



Anderstaligen en laaggeletterde medewerkers

Inhoudsopgave

- Wat is de gewenste situatie?
- Maatregelen
- Toelichting op de maatregelen
- Checklist voor de dagelijkse praktijk
- Meer informatie



Goedgekeurd door Sociale Partners

Geactualiseerd: maart 2024

Veel bedrijven werken met anderstalige en laaggeletterde medewerkers. Iemand is anderstalig wanneer hij/zij een andere moedertaal heeft dan het Nederlands en hierdoor de Nederlandse taal niet of minder goed beheerst. Laaggeletterd betekent dat je moeite hebt met lezen, schrijven en/of rekenen.

Dit kan risico's met zich meebrengen als het gaat om veiligheid en gezondheid. Medewerkers die een taal onvoldoende spreken en/of moeite hebben met lezen en schrijven, kunnen informatie verkeerd begrijpen of zich minder goed uiten. Hierdoor bestaat het risico dat zij niet goed op de hoogte zijn van de regels binnen het bedrijf. Hierdoor kunnen gevaarlijke of ongezonde situaties ontstaan voor zichzelf of collega's.

De werkgever moet, mede op grond van bepalingen in de arbeidsomstandighedenwet (artikel 3 lid 1 onder c en lid 3), maatregelen treffen bij veiligheidsrisico's die het gevolg kunnen zijn van het onvoldoende beheersen van de voertaal in het bedrijf. En hij moet rekening houden met persoonlijke eigenschappen en bekwaamheden van medewerkers.

Wat is de gewenste situatie?

- ✓ Als bedrijf heb je zicht op de veiligheids- en gezondheidsrisico's voor medewerkers die de Nederlandse taal niet of minder goed beheersen en neem je passende maatregelen.
- ✓ Medewerkers zijn aantoonbaar voorgelicht en geïnstrueerd over de arbeidsomstandigheden op een manier die aansluit op hun taalvaardigheid. Zij kunnen hun werkzaamheden veilig en gezond uitvoeren.

Maatregelen

- ➔ Je inventariseert de risico's van het werk van anderstaligen en laaggeletterden, bekijkt of er specifieke maatregelen nodig zijn, en beoordeelt deze regelmatig.
- ➔ Je maakt werkafspraken en instructies in meerdere talen, die passen bij het taalniveau van je medewerkers.
- ➔ Je besteedt extra aandacht aan taal en taalvaardigheden.

Toelichting op de maatregelen

Inventarisatie



- Ga na wat de taalvaardigheid en het taalniveau van de medewerkers is en (indien gewerkt wordt met anderstaligen) welke talen men spreekt. Zie hiervoor ook de [Handreiking Taal en Veiligheid](#).
- Denk na voor welke werkzaamheden deze medewerkers worden ingezet en of dit, gezien de taalvaardigheid (kunnen lezen/schrijven), en taalniveau (moeilijke woorden of zinnen kunnen begrijpen), of taalverschillen wenselijk is.
- Inventariseer –in het kader van de RIE – waar zich risico's voordoen bij het werken met mensen die de taal (schriftelijk en/of mondeling) minder goed beheersen. En pak deze risico's aan. Denk bijvoorbeeld aan het opstellen van meer begrijpelijke werk- en veiligheidsinstructies, en werkafspraken (ook over gebruiken en omgangsvormen in de organisatie), het maken van afspraken over de voertaal, het maken van vertalingen en het inschakelen van een tolk.

Lees meer over het werven en werken met internationale medewerkers in dit [E-book](#).

Werkafspraken en instructies

- Check het taalniveau van de communicatie over veiligheid en gezondheid. Communiceer in begrijpelijke taal over instructies en werkafspraken.
- Verstrek alle noodzakelijke informatie ook op schrift aan de medewerker in combinatie met beeldtaal: foto's, tekeningen, pictogrammen of film (zo nodig in zijn/haar eigen taal). Leg vast wie de instructies ontvangen hebben.
- De medewerker mag pas zelfstandig aan het werk als de instructies begrepen zijn. Begeleid een nieuwe medewerker daarom de eerste tijd. Zorg voor een begeleider die in staat is om met de nieuwkomer te communiceren en die kan toetsen of de nieuwe medewerker de instructies voldoende heeft begrepen en het werk goed en veilig kan doen. Neem eventueel een schriftelijke toets af.
- Plaats pictogrammen en/of beeldende werkinstructies op gevaarlijke machines en/of op gevaarlijke werkplekken.
- Geef leiding en houd toezicht op de werkplek op een manier en in een taal die de medewerker begrijpt. Voor toezicht bij jongeren gelden bijzondere regels. Zie: [deskundig toezicht jongeren](#).
- Ga regelmatig na of de medewerkers de instructies goed hebben begrepen en zich houden aan de werkafspraken.
- Als in de praktijk blijkt dat een medewerker onvoldoende taalbeheersing voor de werkzaamheden heeft, dan mag de medewerker de werkzaamheden niet (meer) uitvoeren.
- Informeer medewerkers ook over beleid rondom ziekteverzuim. Als medewerkers het Nederlandse zorgstelsel niet kennen, verwijst ze dan door naar informatie hierover.

Aandacht voor taal en taalvaardigheden

- Werknemers zijn breder en duurzamer inzetbaar als zij een grotere taalvaardigheid hebben, en (wat anderstaligen betreft) de voertaal in de organisatie beter beheersen. Dit draagt ook bij aan het goed kunnen volgen van (vak)scholing en betere communicatie met klanten en collega's. Bied waar nodig extra training en opleidingen aan, denk aan: schrijf-, lees- en rekenvaardigheid, taalopleidingen of cursus Nederlands.
- Veilig(er) werken kan ook bevorderd worden door aanbieden van cursussen/opleidingen in de eigen taal (bijvoorbeeld een Heftruckcertificaat)
- Heb ook aandacht voor training en opleiding van medewerkers die veel te maken hebben met anderstaligen.
- Zorg dat de preventiemedewerker begrip heeft van de specifieke risico's die zich kunnen voordoen bij het werken met mensen die de taal minder goed beheersen.
- Zorg voor bedrijfshulpverleners die voldoende zijn ingesteld op anderstaligen.
- Zorg voor training/instructie van leidinggevenden over het werken met anderstaligen en laaggeletterden.

Checklist voor de dagelijkse praktijk



Voor leidinggevende/begeleider:

- Zorg ervoor dat er goede communicatie mogelijk is tussen de leidinggevenden en medewerkers die (meer) moeite hebben met lezen, schrijven of spreken van de voertaal.
- Ga (bij het werken met anderstaligen) na of er altijd een leidinggevende/begeleider op de werkvloer is die voldoende de taal spreekt van de medewerkers (conform afspraken over voertaal).
- Wordt er gewerkt volgens de instructies en afspraken? Geef de instructie zo nodig opnieuw. Of beslis dat de medewerker de werkzaamheden niet mag uitvoeren bij onvoldoende (taal)begrip.
- Zorg dat iedereen de gebruiken en omgangsvormen kent en weet wie te benaderen bij vragen of problemen.
- Zorg dat medewerkers onveilige situaties melden, ook als deze met taal te maken hebben.

Meer informatie

- Zie [Stigas pagina](#) waarop diverse infokaarten (met pictogrammen) in meerdere talen zijn gepubliceerd.
- Bekijk het [E-book](#) in 8 stappen veilig en gezond werken met internationale (flex)medewerkers.
- De [Handreiking Taal en veiligheidsrisico's van de SER](#) biedt praktische handvatten om taal als oorzaak van veiligheidsrisico's op het werk in te schatten. Ook biedt de handreiking bijpassende maatregelen en achtergrondinformatie.
- De Werkgeverslijn land- en tuinbouw van LTO besteedt extra aandacht aan begrijpelijke taal op de werkvloer. [Bekijk de themapagina](#).
- [Tips rondom nieuwkomers en anderstaligen](#).
- [Informatie en tools voor duidelijke communicatie in de bouw](#)
- Lees hier tips over alcohol-, drugs- en medicijnbeleid gericht op internationale medewerkers: [Trimbos infosheet gezonde werkomgeving](#)

Informatie voor anderstaligen en laaggeletterden

- [Informatie over wonen, zorg, onderwijs etc. in Nederland in meerdere talen](#).
- [Informatie over werken in Nederland in meerdere talen](#)
- [Informatie als een minder talige medewerker iets wil leren op diverse gebieden](#).

Informatiekaarten Veilig en gezond werken (in diverse talen)

- Stigas heeft [diverse infokaarten](#) ontwikkeld. In beeld en tekst staan de belangrijkste aandachtspunten op een rij om gezond en veilig te werken met betrekking tot een aantal veelvoorkomende werkzaamheden/risico's. De infokaarten zijn in verschillende talen beschikbaar en vormen als het ware een geheugensteuntje, naast vereiste schriftelijke en mondelinge instructies. Hierbij wordt onderscheid gemaakt naar risico's, persoonlijke beschermingsmiddelen (PBM's) en maatregelen.



Asbest

Inhoudsopgave

- Wat is de gewenste situatie?
- Maatregelen
- Checklist
- Toelichting op de maatregelen



Goedgekeurd door Sociale Partners



Getoetst door Nederlandse Arbeidsinspectie

Veel bedrijven gebouwd tussen 1964 en 1993 hebben een dak van golfplaten van asbestcement. Blootstelling aan asbest kan voorkomen bij onderhoud, reparatie en sloop van dak of scheidingsplaten, maar ook door verwerking kunnen vezels vrijkomen.

Vanwege de ernstige gezondheidseffecten en de omvang waarmee deze zich voordoen, is het gebruik van asbest sinds 1993 volledig verboden in ons land. Bij werken met asbest gelden strenge voorwaarden. Er zal een verbod gelden op asbestdaken na 2024.



Wat is de gewenste situatie?

- ✓ Er vindt geen blootstelling aan asbest plaats.
- ✓ Asbest wordt niet bewerkt.
- ✓ Asbest wordt door een deskundig bedrijf verwijderd en afgevoerd.

Maatregelen

- ➔ Stel vast waar sprake is van asbesthoudende materialen in het bedrijf.
- ➔ Bewerk geen asbesthoudende materialen (bijvoorbeeld boren, zagen, reinigen)
- ➔ Laat voorafgaand aan de verbouwing of sloop een asbestinventarisatie uitvoeren door een deskundig asbestinventarisatie bedrijf (SC 540 gecertificeerd).
- ➔ Laat de sloop- en verwijderingswerkzaamheden uitvoeren door een deskundig asbest verwijderingsbedrijf (SC 530)

gecertificeerd). Deze voert het asbest ook af.

- Laat de eindcontrole uitvoeren door een gecertificeerd bedrijf
- Leg geen voorraad aan van asbest binnen het bedrijf. Het in voorraad hebben van asbest is verboden (zwerf asbest). Laat losse delen asbesthoudend materiaal zo spoedig mogelijk afvoeren.
- Informeer de medewerkers over de risico's van asbest en het bewerken van asbest.

→



Checklist

- Bewerk of verwijder asbesthoudende platen (materiaal) niet zelf.
- Reinig asbesthoudende platen niet, (bijvoorbeeld met een hogedruk reiniger). Hierbij kunnen asbestvezels uit de platen vrijkomen.
- Licht de werkgever in over de mogelijke aanwezigheid van (verweerd) asbest en vraag om maatregelen.
- Volg de werkinstructies.

Toelichting op de maatregelen

- Ga niet zomaar zelf aan de slag met asbest.
- Laat het werk uitvoeren door gecertificeerde bedrijven (SC-530 en SC-540).
- Maak, voordat u een offerte tekent, duidelijke afspraken over de precieze omvang van de werkzaamheden, de meldingen bij de gemeente en eventuele complicaties rondom de vrijgave.

WAT U VERDER MOET WETEN

Het inademen van asbestvezels kan onder andere leiden tot kanker van het borst of buikvlies (mesothelioom). Deze vorm van kanker is specifiek voor vroegere blootstelling aan asbest. Ook kan longkanker optreden, maar bij longkanker is dit minder eenduidig omdat deze ziekte ook als gevolg van de inademing van andere kankerverwekkende stoffen kan worden veroorzaakt. De genoemde ziektebeelden treden doorgaans op na een langere periode na het moment van blootstelling aan asbest. Voor mesothelioom kan die tijdsduur tientallen jaren betreffen. De ziektegevallen die zich nu openbaren zijn aldus veroorzaakt door de blootstelling aan asbest in het verleden.



Een asbest inventarisatie door een daartoe gecertificeerd bedrijf is verplicht. Als daaruit volgt dat de inventarisatie in klasse 1 verwijderd kan worden, dan mag ook een niet-gecertificeerd bedrijf of de eigenaar zelf het asbest verwijderen. De werkwijze zoals beschreven in het asbestinventarisatierapport moet daarbij uiteraard gehanteerd worden.

DE 3 ONDERDELEN VAN ASBESTVERWIJDERING

Het verwijderen van asbest bestaat uit drie stappen. Stap één is altijd een asbestinventarisatie. Daarna vindt de verwijdering plaats (inclusief afvoer en stort) en tot slot volgt er een eindcontrole. Hierna kan er pas een nieuw dak geplaatst worden. Het verwijderen van asbest moet u, of degene die u inschakelt voor het verwijderen, altijd melden bij uw gemeente en wel minimaal vier weken voor de aanvang van de verwijderingswerkzaamheden. Bij deze melding dient onder meer een asbestinventarisatierapport gevoegd te worden. U krijgt hier een ontvangstbewijs van.

Vervolgens moet de saneerder minstens twee dagen van te voren bij de gemeente melden wanneer de verwijderingswerkzaamheden worden uitgevoerd.

Ook dient de saneerder op de eerste werkdag na de beëindiging van de werkzaamheden de gemeente hiervan in kennis te stellen.

Vervolgens moet de saneerder binnen twee weken de resultaten van de eindbeoordeling aan de gemeente verstrekken.

Asbest inventarisatie:

U moet altijd een officiële asbestinventarisatie laten uitvoeren door een gecertificeerd asbestinventarisatiebedrijf. Ook als u weet dat het betreffende dak asbest bevat.

U dient het asbestinventarisatierapport bij uw sloopmelding te voegen. Het verwijderingsbedrijf heeft dit rapport nodig om de verwijdering uit te mogen voeren.

Alleen voor particulieren gelden strikt omschreven uitzonderingen op de inventarisatieplicht, zoals bijvoorbeeld het verwijderen van maximaal 35 m² geschroefde hechtgebonden asbesthoudende platen.

Uit een asbestinventarisatie blijkt of er asbest in een gebouw aanwezig is en op welke plaatsen, het soort asbest en de toestand hiervan (verwerking of beschadiging).

Het kan voorkomen dat u denkt alleen maar een asbest dak te hebben, maar dat er bij de inventarisatie meer toepassingen aan het licht komen. Denkt u bijvoorbeeld aan standleidingen of ventilatienokken. Degene die de inventarisatie uitvoert is verplicht om alle asbest binnen een 'bouwkundige eenheid' mee te inventariseren.

Degene die de inventarisatie uitvoert neemt monsters van de verschillende asbesttoepassingen. Deze monsters worden ter analyse verzonden aan een laboratorium.

Asbestverwijdering:

Wanneer u beschikt over een asbestinventarisatierapport kunt u een (SC 530) gecertificeerd asbestverwijderingsbedrijf opdracht geven om het asbest te verwijderen.

Zorg voor duidelijke afspraken met het asbest verwijderingsbedrijf; zijn bijvoorbeeld de stortkosten inbegrepen in de offerte of blijven dakroeden zitten of worden deze mee verwijderd.

Of hoe u de te saneren locatie ter beschikking stelt aan het verwijderingsbedrijf, eventueel leegmaken van een schuur, het vrijmaken van de omgeving rondom de schuur of het afdekken van roosters. Leg de afspraken vast.

Een verwijderingsbedrijf zal werken volgens een vooraf opgesteld werkplan.

Hierin wordt vastgelegd hoe het verwijderen van asbest zal worden uitgevoerd.

Het is natuurlijk verstandig om dit werkplan voordat de werkzaamheden aanvangen door te nemen met de saneerder. Bij een asbestverwijderingsbedrijf is dit de DTA. (Deskundig Toezichthouder Asbestverwijdering). De toezichthouder is altijd bij de verwijdering aanwezig en is uw belangrijkste aanspreekpunt. Bespreek ook met hem wie de verplichte melding bij de gemeente verzorgt.



Het behoort tot de werkzaamheden van de saneerder om het asbestbevattende afval af te voeren en uiteindelijk te laten storten. Alle asbest moet luchtdicht en dubbel verpakt worden, voordat het buiten het saneringsgebied komt. De hoeveelheid die afgevoerd wordt, moet overeen komen met de hoeveelheid die in het werkplan staat. De saneerder, of een hiervoor geselecteerd bedrijf, voert het afval af.

Eindcontrole:

Bij een eindcontrole wordt gecontroleerd of er asbestmateriaal is achtergebleven. Wanneer er sprake is van een buitensanering bestaat deze eindcontrole uit een visuele inspectie door een bedrijf dat gecertificeerd is voor eindcontroles na buitensaneringen. Bij een visuele inspectie vindt de controle 'op het oog' plaats. Bij het verwijderen van daken is er bijna altijd sprake van een buitensanering; een visuele inspectie is dan voldoende. Wanneer er ook een binnensanering heeft plaatsgevonden (bijvoorbeeld bij het saneren van standleidingen), moet een gecertificeerd laboratorium de controle uitvoeren en worden er luchtmetingen uitgevoerd. Pas wanneer er een eindcontrole heeft plaatsgevonden, mag het terrein weer door anderen betreden worden. De eindcontrole is voor u een garantie dat de sanering zorgvuldig is uitgevoerd.

LITERATUUR

<http://www.agroasbestveilig.nl>: over het stimuleringsprogramma voor een asbestvrije agrosector

<http://www.rvo.nl/subsidies-regelingen/mia-en-vamil>: over de fiscale stimuleringsmaatregelen

<http://www.infomil.nl>: over asbestregelgeving en andere milieuregelgeving

<http://www.ascert.nl>: Hier vindt u een overzicht van gecertificeerde bedrijven en de certificatieschema's



Autolaadkraan - categorie A

Inhoudsopgave

- Wat is de gewenste situatie?
- Maatregelen
- Checklist
- Toelichting op de maatregelen



Goedgekeurd door Sociale Partners



Getoetst door Nederlandse Arbeidsinspectie

Deze informatie heeft betrekking op autolaadkranen uit categorie A:

- Het maximaal mogelijke lastmoment is niet groter dan 20 tonmeter.
- De kraan is gemonteerd op een voertuig dat is ingericht voor het vervoeren van een lading.
- De kraan is voorzien van een duidelijk leesbaar en duurzaam aangebracht opschrift, waaruit blijkt dat de kraan uitsluitend gebruikt mag worden voor het laden en lossen van het eigen voertuig.

Het werken met autolaadkranen kent de volgende gevaren:

- het vallen van voorwerpen
- het raken van obstakels
- het gevaar van klemmen en knellen
- het kantelen van de vrachtwagen

Wat is de gewenste situatie?

- ✓ Het werken met autokranen leidt niet tot ongelukken.

Maatregelen

- ➔ Check of de autolaadkraan voor ingebruikname is gekeurd door de fabrikant (inbegrepen in de CE-procedure).
- ➔ Werk volgens de aanwijzingen in de gebruiksaanwijzing.
- ➔ Laat de autolaadkraan en de hijsmiddelen jaarlijks keuren door een deskundige.
- ➔ Instrueer medewerkers zodat ze veilig met de autolaadkraan kunnen werken.
- ➔ Laat de gebruiksaanwijzing voor het gebruik door de gebruikers lezen.
- ➔ Laat medewerkers, maar ook derden, die bij het hijsen aanwezig zijn een veiligheidshelm en veiligheidsschoenen dragen.

Checklist



- Controleer de hijsmiddelen voor gebruik. Gebruik ze niet als ze beschadigd of vervormd zijn of andere gebreken hebben.
- Meld beschadigingen direct bij de leidinggevende.
- Hijs niet aan banden, bindmiddelen en verpakkingen van materiaal, tenzij ze daarvoor speciaal zijn ontworpen.
- Werk volgens de werkinstructies in de gebruikshandleiding.
- Maak gebruik van de aanwezige stempels.
- Plaats de auto en de stempels op een stabiele plaats.
- Draag bij het hijsen een veiligheidshelm en veiligheidsschoenen.
- Draag bij laden en lossen langs de openbare weg een veiligheidsvest.

Toelichting op de maatregelen

Organisatie en voorbereiding

- Check voor eerste ingebruikname of de autolaadkraan is gekeurd of is voorzien van een CE-markering en een EG-verklaring van overeenstemming.
Let op! De verklaring dient betrekking te hebben op het samenstel van laadkraan en auto.
- Houd bij het bepalen van opslagruimte altijd rekening met de mogelijkheden van een autolaadkraan, zoals de bereikbaarheid van de locatie, het bereik van de autolaadkraan en te hijsen last.

Gereedschap, machines en apparaten

- Laat hijsbanden en kettingen minimaal jaarlijks laten keuren. Als hijsbanden aan de kanten beschadigd zijn, insnijdingen hebben of gebroken garens (meer dan 10% ter plekke van de beschadiging) dienen deze afgekeurd te worden.
- Sla hijsbanden op in een droge, goed geventileerde ruimte.
- Hang de hijsbanden bij voorkeur op aan rekken.

Opleiding en instructie

- Instrueer medewerkers over een veilige manier van beladen en het vastzetten van de last.
- Laat medewerkers opleiden tot deskundige voor het controleren en keuren van de autolaadkraan en de hijsmiddelen of besteed het uit aan een deskundige bedrijf. (Zie ook hieronder bij: Wat u verder nog moet weten.)

Persoonlijke beschermingsmiddelen

- Zorg voor veiligheidshelmen en veiligheidsschoeisel en eventueel voor veiligheidsvesten.



Wat u verder nog moet weten

- Een deskundige is een voldoende opgeleid en ter zake kundig persoon, die bevoegd is inspectie-, beproevings- of keuringswerkzaamheden te verrichten. Een deskundige dient zich bij de uitvoering van zijn werkzaamheden onafhankelijk en verantwoordelijk te kunnen opstellen. De werkgever is verantwoordelijk voor het aanwijzen van een deskundig persoon, nadat hij zich ervan vergewist heeft dat deskundigheid bij die persoon daadwerkelijk aanwezig is.
- In het kader van de Machinerichtlijn is de fabrikant aanspreekbaar op de veilige werking van de autolaadkraan. De fabrikant van de autolaadkraan heeft bij het ontwerp een gebruik voor ogen. Hierop zijn de onderdelen van de autolaadkraan en de onderhoudstermijnen afgestemd. Bij een wijziging in het gebruik of een wijziging van het onderhoudssysteem (buiten de fabrikant om) kunnen risico's ontstaan tijdens het gebruik. Het is dus zaak dat de gebruiksaanwijzing door de gebruiker strikt wordt opgevolgd. De gebruiksaanwijzing dient ten minste de volgende gegevens te bevatten:
 - de normale gebruiksvoorwaarden
 - aanwijzingen voor gebruik, montage en onderhoud;
 - de bruikbaarheids- of afkeurgrenzen

De gebruiksaanwijzing dient opgesteld te zijn in de Nederlandse taal.



Beeldschermwerk

Inhoudsopgave

- Wat is de gewenste situatie?
- Maatregelen
- Checklist
- Toelichting op de maatregelen



Goedgekeurd door Sociale Partners



Getoetst door Nederlandse Arbeidsinspectie

Langdurig achter een beeldscherm werken, kan leiden tot gezondheidsklachten. Dit zijn klachten van nek, bovenrug, schouders, armen, polsen en handen. Onderzoek heeft uitgewezen dat vanaf 4 uren per dag de kans op gezondheidsklachten ernstig toeneemt. De wettelijke normen zijn alleen van toepassing voor beeldschermmedewerkers die gedurende de dag meer dan twee uur van een beeldscherm gebruik maken.

Wat is de gewenste situatie?

- ✓ Beeldschermwerk leidt niet tot gezondheidsrisico's.

Maatregelen

- ➔ Stem taken zo af dat langdurig beeldschermwerk kan worden voorkomen.
- ➔ Zorg voor ergonomische ingerichte werkplek.
- ➔ Stel de medewerker in de gelegenheid onderzoek te laten doen van ogen en gezichtsvermogen (PMO: CAO, art. 27). Stel indien nodig een beeldschermbril beschikbaar.

Checklist

- Zorg voor voldoende afwisseling in houding en werkzaamheden.
- Zorg voor een goede inrichting van de werkplek, stem de werkhoogte in op de eisen van de werkzaamheden. Stel de kantoorstoel en beeldscherm tafel juist in.
- Zorg voor een juiste werkhouding: rechte rug, het hoofd recht boven de wervelkolom en de blik naar voren of iets naar beneden gericht. Zorg voor een juiste kijkafstand en hoogte van het beeldscherm. Zorg dat de onderarmen, polsen en handen in één lijn staan bij het typen of muizen.
- Werkdruk: geef duidelijk aan wat wel en niet kan.



- voor verdere informatie zie bijlage: instructie werkplekinrichting.

Toelichting op de maatregelen

Organisatie en voorbereiding

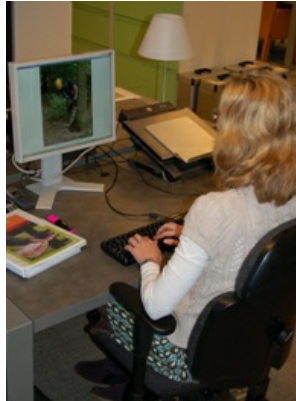

Werken met de computer levert een constante belasting op van ogen, spieren en gewrichten. Beeldschermwerk kenmerkt zich door het maken van steeds dezelfde bewegingen met handen en of vingers. Als dat langer dan twee uur per dag of meer dan een uur achter elkaar gebeurt, is er kans op gezondheidsklachten van: nek, (boven)rug, schouders, armen, polsen. Bovenstaande klachten worden in een verzamelnaam ook wel RSI (Repetitive Strain Injury) of CANS ("Complaints Arm, Neck and shoulder") genoemd. Een verkeerde werkhouding, een te hoog werktempo, te weinig pauzes en een te hoge werkdruk kunnen het ontstaan van deze klachten versnellen. Een goede organisatie en voorbereiding bij beeldschermwerk helpen gezondheidsklachten voorkomen.

Werk en werkzaamheden

Werktaken

- Zorg zoveel mogelijk voor afwisseling van taken door een uitgebalanceerd takenpakket met voldoende spreiding over de dag. Bijvoorbeeld door het samenvoegen van meerdere taken in een functie ontstaan naast uitvoerende ook werkvoorbereidende en ondersteunende taken.
- Zorg voor voldoende (individuele) regelmogelijkheden. Vooral bij het stellen van prioriteiten in taakuitvoering en werkmethode.

Werktijden

- Zorg voor regelmatige en natuurlijke pauzes. Natuurlijke pauzes ontstaan door een gevarieerde taak waarbij ook andere dan beeldschermtaken worden uitgevoerd.
- Zorg er voor dat elk uur beeldschermwerk wordt afgewisseld met tien minuten ander werk. Verlaat daarbij dan de beeldschermwerkplek.
- Neem tussendoor micropauzes (paar seconden ontspannen).
- Beperk het totaal aantal uren beeldschermwerk per dag (maximaal zes uur).

Werkdruk

- Vermijd pieken in de werkdruk door vooraf in te spelen op voorziene periodes van hoge werkdruk.



Beeldschermwerkplekinrichting en hulpmiddelen

Het werken met beeldschermen stelt eisen aan het te gebruiken meubilair en de te gebruiken werkmiddelen. De inrichting van de werkplek moet zijn afgestemd op de gebruiker en de te verrichten werkzaamheden, rekening houdend met de lichaamsafmetingen en persoonlijke voorkeur. Klassieke schrijfbureaus zijn ongeschikt voor beeldschermwerk. De werkhogtes voor lees- en schrijfwerk ligt in het algemeen zo'n vijf cm hoger dan de werkhogte voor beeldschermwerk. Aangezien beeldschermwerk vaak plaatsgebonden is, is het gewenst om over goede werktafels en stoelen te beschikken. Om tot verstrekking van goede werkmeubels en goede werkmiddelen te komen kan gebruik gemaakt worden van de bijlagen 'beschrijving van de werkmiddelen ten behoeve van een goede werkplekinrichting' en 'aankoopspecificaties meubels en werkmiddelen'.

Werkplekinstructie en opleiding:

- Laat de medewerkers aan de hand van de checklist dagelijkse praktijk nagaan of zij in een goede werkhouding werken. Zij kunnen hierbij bijlage "de instructie voor een goede werkhouding (stap voor stap)" gebruiken.

Meer informatie:

- [Bijlage 1 Instructie voor goede werkhouding \(stap voor stap\)](#)
- [Bijlage 2 Beschrijving werkmiddelen ten behoeve van een goede werkplekinrichting](#)
- Onderstaande bijlage: Aankoopspecificaties van meubilair en werkmiddelen
- Zie ook www.stigas.nl de folder: Tips bij kantoorwerk achter het beeldscherm



Daglicht en verlichting

Inhoudsopgave

- Wat is de gewenste situatie?
- Maatregelen
- Toelichting op de maatregelen
- Checklist
- <https://www.nen.nl/nen-en-12464-1-2021-en-286866> Wat je verder nog moet weten
- Meer informatie



Goedgekeurd door Sociale Partners



Getoetst door Nederlandse Arbeidsinspectie

Geactualiseerd en positief getoetst door NLA, juni 2024

Werken met daglicht zorgt dat we ons prettiger voelen en 's nachts beter slapen. Goed licht op het werk is essentieel om het werk goed uit te kunnen voeren. Werken bij daglicht werkt het prettigste. Toch zijn er bedrijven waar weinig tot geen daglichttoetreding is. Daar is men (voor een deel) aangewezen op kunstlicht. De hoeveelheid licht die nodig is hangt af van de werkzaamheden en ook van de leeftijd van de medewerkers. Om het product goed te kunnen beoordelen op kwaliteit, is voldoende licht en een goede lichtkleur belangrijk. Door ongunstige lichtomstandigheden kunnen vermoeidheid, en gezondheidsklachten optreden. Het heeft ook invloed op het welbevinden en het kan onveilige situaties met zich meebrengen.

Deze tekst gaat in op de risico's van onvoldoende (dag)licht en verlichting op de werkplek. Risico's met betrekking tot werken met LED-licht specifiek ingezet als groeilicht, worden buiten beschouwing gelaten.

Wat is de gewenste situatie?

- ✓ Het licht in de werkruimte levert geen risico voor de gezondheid en veiligheid.
- ✓ Op de werkplekken komt voldoende daglicht binnen en zijn er voldoende voorzieningen voor kunstlicht aanwezig.
- ✓ Op de werkplekken kan hinderlijk invallend zonlicht worden geweerd.

Maatregelen

- ➔ Plaats bij nieuw- en verbouw voldoende daglichtopeningen op plaatsen waar langer dan 2 uur per dag arbeid wordt verricht. Denk aan een lichtstraat of ramen, zie toelichting.
- ➔ Zorg voor een optimale verlichtingssterkte, afgestemd op de werkplek, type werkzaamheden en type medewerkers (leeftijd). Zie toelichting op de maatregelen voor een uitwerking.
- ➔ Scherm hinderlijk invallend zonlicht of licht dat direct in de ogen schijnt af, aangezien verblinding gevaar kan opleveren en schadelijk kan zijn voor de gezondheid.

Toelichting op de maatregelen



Voldoende daglicht

- Daglicht zorgt voor een fitter en aangener gevoel. Het plaatsen van voldoende daglichtopeningen, bij nieuw- en verbouw wordt daarom ten zeerste aanbevolen.
- Streef naar een gezamenlijke oppervlakte van de lichtopeningen, per ruimte van minimaal 5% van het vloeroppervlak van die ruimte.
- Maak lichtplaten tijdig schoon voor een optimale daglichttoetreding of vervang verweerde lichtplaten.

Afstemming van de verlichtingssterkte bij gebruik kunstlicht

- Om het product (bijv. fruit, groente, bollen, planten en bloemen) goed te kunnen beoordelen op kwaliteit, is voldoende licht (minimaal 500 lux) en een goede lichtkleur belangrijk. In NEN-EN 12464-1:2021 en staan minimale verlichtingssterkten vermeld voor verschillende werkruimten o.a.:

Opslag- en voorraadruimte:	100 lux
Gangpad:	150 lux
Kantine:	200 lux
Expeditie en verpakkingsruimte:	300 lux
Laboratorium en kantoorwerkplek:	500 lux

- Op veel bedrijven zijn de oude TL-D buizen inmiddels vervangen door LED-buizen. LED-buizen hebben - behalve een veel langere levensduur - als bijkomend voordeel, dat ze ook in koude ruimtes zoals in koelcellen, bij inschakeling direct de maximale hoeveelheid licht geven.
- Stem de verlichtingssterkte van de totale ruimte af op de verlichtingssterkte op de werkplekken, zodat de verlichting daar voldoende is. (Deze is binnen de aanbevolen verhouding 1:5). Dus wanneer de lichtsterkte op bijvoorbeeld de band 500 lux is, moet de omgevingsverlichting minimaal 100 lux zijn.
- Houd bij het bepalen van de verlichtingssterkte ook rekening met de leeftijd van de medewerkers. Oudere medewerkers (50+) hebben gemiddeld vijf keer meer licht nodig dan hun jongere collega's (40-).
- Kies voor een lichtkleur die voor minimaal 80% overeenkomt met daglicht (kleurweergave-index ≥ 80) (de mate waarin daglicht wordt benaderd, qua kleurverdeling). Dit werkt prettiger, nauwkeurig en is minder vermoeiend. Kleine kleurafwijkingen van het product kunnen beter worden waargenomen. De belangrijkste merken geven aan dat hun LED-lampen een kleurweergave-index hebben van 80 tot 89, wat de 100 bij daglicht goed benadert.
- Daarbij is het ook belangrijk dat de verlichting regelmatig wordt schoongemaakt om de gewenste lichtsterkte te waarborgen.

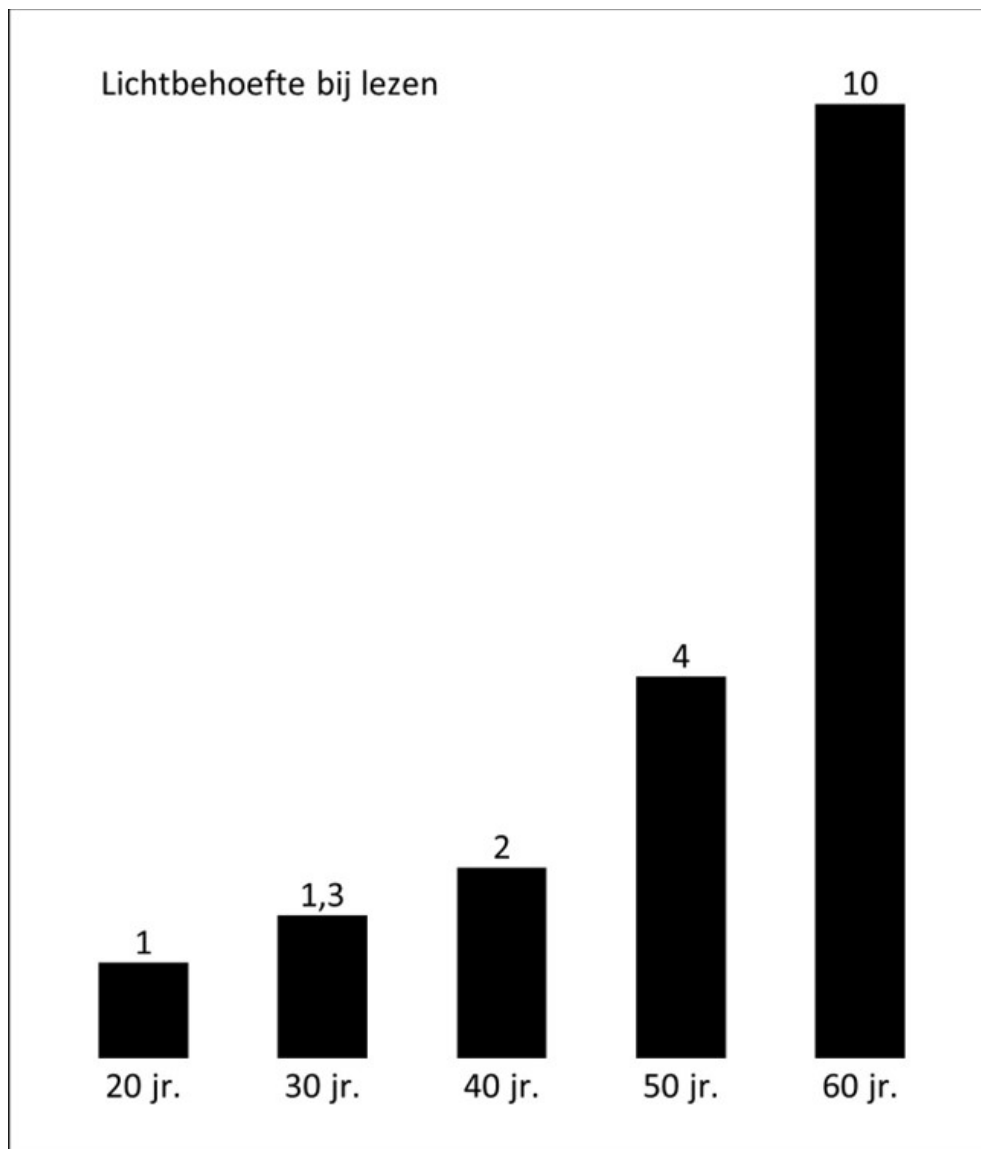

Afbeelding: Lichtbehoefte bij lezen

Voorkomen van hinderlijk invallend licht

- Plaats vensters aan de noordzijde van de werkruimte, om hinderlijk invallend zonlicht te voorkomen.
- Scherm direct invallend zonlicht, of een andere lichtbron binnen het gezichtsveld af, omdat dat hinderlijk en vermoeiend is, bijvoorbeeld door gebruik van zonwering rolgordijnen of lichtarmaturen te voorzien van reflectoren met zij- en dwarslamellen.

Checklist

- Ga na of je goed licht hebt op je werk en of je details goed kunt onderscheiden. Overleg anders over mogelijkheden voor bijverlichting.
- Ga na of je geen last hebt van hinderlijk licht.
- Geef aan je leidinggevende door als verlichting kapot is, onvoldoende is, of als er sprake is van hinderlijk licht.

<https://www.nen.nl/nen-en-12464-1-2021-en-286866> Wat je verder nog moet weten

- Een luminatieverhouding (de verhouding tussen het verlichte werkoppervlak en de omgeving) mag maximaal 1:10 zijn. Bij een grotere verhouding moeten de ogen zich steeds aanpassen aan het lichte werkoppervlak enerzijds en een donkere achtergrond anderzijds en dat is vermoeiend.
- Aanbevolen wordt om bij het vervangen van oude TL-D buizen door LED-lampen, ook meteen de oude TL-buisarmaturen te vervangen. Dit waarborgt een goede lichtopbrengst en lichtspreiding.
- Indien armaturen met een dubbele TL-buis op ongeveer 1,5 meter boven de werktafel of lopende band zijn geplaatst, wordt een lichtopbrengst van minimaal 500 lux gewaarborgd.
- Er zijn apps die een indruk kunnen geven van het verlichtingsniveau. Voor een echte beoordeling is een gekalibreerde luxmeter nodig.



Afbeelding: Voorbeeld van zowel goed daglicht als kunstlicht op het werk

Meer informatie

- zie [NEN-EN 12464-1:2021](#)





Deense karren

Inhoudsopgave

- Wat is de gewenste situatie?
- Maatregelen
- Checklist
- Toelichting op de maatregelen



Goedgekeurd door Sociale Partners

Opbouwen, demonteren en gebruiken

Het handmatig (ont)stapelen van de platen en onderstellen van Deense karren is zwaar werk. Arm, schouder, nek en rug worden intensief gebruikt. Uit de praktijk blijkt dat er in de sectoren overbelastingsklachten aan schouder en rug voorkomen. Het ontstapelen van het materiaal van de Deense karren speelt hierbij een rol: het werken met onhandige, zware platen (circa 5 kg) of onderstellen (circa 20 kg), inclusief 4 staanders (25 kg) in werkhoudingen boven schouderhoogte, ver van het lichaam en laag bij de grond. Ook het aan elkaar klemmen van het materiaal kan een onhandige krachtsinspanning vergen. Hetzelfde geldt voor het opbouwen van de kar.

Wat is de gewenste situatie?

- ✓ Medewerkers lopen geen gezondheidsklachten op door het (ont)stapelen van de kardelen en het opbouwen van de Deense kar.
- ✓ Medewerkers lopen geen gezondheidsklachten op door het gebruik van de Deense kar.
- ✓ Onderstellen worden niet alleen getild.

Maatregelen

- ➔ Gebruik hulpmiddelen die de zware onderstellen ontstapelen, zoals een volautomatische onderstellen-ontstapelaar of een handmatige onderstellen-ontstapelaar op de pompwagen.
- ➔ Gebruik hulpmiddelen die de platen ontstapelen, bijvoorbeeld een hulpmiddel die de stapel platen op een goede pakhoogte brengt.
- ➔ Gebruik platen met handuitsparingen, voor een goede grip in een handige werkhouding.
- ➔ Gebruik hulpmiddelen bij het stapelen, bijvoorbeeld een heftafel.
- ➔ Til de platen of de onderstellen met 2 personen.
- ➔ Bouw - afhankelijk van de lengte van de medewerker - de bovenste lagen van de Deense kar met 2 personen.
- ➔ Voorkom dat er snel, zonder voorbereiding, hulpmiddel of collega, karren bijgebouwd moeten worden.

Checklist



- Plan het werk op een moment dat een collega kan helpen.
- Til een onderstel nooit alleen.
- Gebruik geen materiaal dat klemt of gedeukt of verbogen is.
- Rouleer waar mogelijk om de blootstellingsduur van deze zware taak te beperken.
- Draag veiligheidsschoenen bij het gebruik van Deense karren.

Toelichting op de maatregelen

Organisatie en voorbereiding

- Zorg voor voldoende ruimte om de ontstapelde materialen neer te zetten.
- Plan het bouwen en demonteren van karren altijd vooruit, zodat er altijd hulpmiddelen, collega's en ruimte beschikbaar zijn.
- Maak afspraken met de medewerkers over het melden en laten repareren van defecte karren.
- Houd rekening met de ontwikkelingen van de techniek. Er wordt veel ontwikkeld om het bouwen en vervoeren van Deense karren te verbeteren en voor de werknemer te verlichten.

Opleiding en instructie

- Geef de medewerkers instructie over het handmatig tillen van onderstellen en platen. Leer de medewerkers een goede tilwijze.
- Geef de medewerkers instructie over het vullen van de Deense karren.
 - Werk in gunstige werkhoudingen.
 - Buk met rechte rug en voorkom reiken.
 - Steun de trays/potten waar mogelijk af en schuif de materialen de plaat op.
 - Wissel de hoogten af.
- Geef instructie over het handmatig verplaatsen van de Deense karren.
 - Duwen op borsthoogte heeft de voorkeur boven trekken.
 - Houd de schouders laag, zodat u uw lichaam als een blok achter de duwbeweging kan zetten.

Persoonlijke beschermingsmiddelen

- Zorg voor veiligheidsschoenen bij het gebruik van Deense karren.

Wat u verder nog moet weten

Voorbeelden van arbeidsvriendelijk hulpmiddelen, zowel voor het (ont)stapelen als ook voor het vervoer zijn onder andere te vinden op de website van [Stigas](#).



Elektriciteit

Inhoudsopgave

- Wat is de gewenste situatie?
- Maatregelen
- Checklist
- Toelichting op de maatregelen

Natte en ruwe omstandigheden kunnen de veiligheid bij het gebruik van elektriciteit nadelig beïnvloeden. Om de veiligheid zoveel mogelijk te waarborgen, moet het elektra aan de regels voldoen en door vakmensen worden ontworpen, genstalleerd, onderhouden en regelmatig gecontroleerd. Het belangrijkste gevaar van elektriciteit is elektrocutie. Daarnaast zijn er onverwachte gevaren zoals struikelen (over kabels) of stoten.

Er zijn maatregelen voor installatierisico's en maatregelen voor werkrisico's. Het werkrisico is meestal veel groter dan het installatierisico: verreweg de meeste ongevallen vinden plaats tijdens werkzaamheden aan elektrische installaties.

Wat is de gewenste situatie?

- ✓ NEN 1010: Veiligheidsbepalingen voor laagspanningsinstallaties. In deze norm is vastgelegd aan welke eisen de installatie moet voldoen op het moment van aanleg.
- ✓ NEN-EN 50110-1: Bedrijfsvoering van elektrische installaties - Algemene bepalingen.
- ✓ NEN 3140: Bedrijfsvoering van elektrische installaties - Aanvullende Nederlandse bepalingen voor laagspanningsinstallaties.

Maatregelen

- ➔ Laat elektrische installaties door deskundigen aanleggen, onderhouden en inspecteren.
- ➔ Laat een inspectieplan opstellen.
- ➔ Laat elektrische gereedschappen en arbeidsmiddelen periodiek keuren conform de NEN 3140.

Checklist

- Test een aardlekschakelaar met een testknop.
- Steek geen verlengkabels in elkaar.
- Nooit doen: de aardlekschakelaar herhaaldelijk inschakelen, het constant vervangen of toepassen van zwaardere zekeringen.
- Rol verlenghaspels altijd volledig uit.



- Zorg voor goed afgesloten lasdozen.

- Vermijd overbelasting van de eindgroep door de zekeringwaardes niet te overschrijden.

Toelichting op de maatregelen

Organisatie en voorbereiding

- Laat eenvoudige elektrotechnische werkzaamheden door een voldoende onderrichte persoon verrichten. De overige door een vakbekwaam persoon. Het geheel gebeurt onder verantwoordelijkheid van een installatieverantwoordelijke, die hiervoor door zijn werkgever formeel is aangewezen.
- Zorg dat er schema's zijn van de elektrische voorzieningen.
- Ingaande stroom moet net zo groot zijn als uitgaande. Als dit niet zo is, is er sprake van lekstroom (via aarde) en moet de aardlekschakelaar het systeem beveiligen, dus uitschakelen.
- Let bij de toepassing van bovengrondse kabels op het volgende: Plaats de kabels zo dat zij niet kunnen worden beschadigd door verkeer, opslag van materiaal en materieel en werkzaamheden.
- Bij toepassing op hoogte: voorkom doorhangen door de afstand tussen de ophangbeugels of montagebandjes niet te groot te maken.
- Pas alleen kabeltype HO 7 RN-F of een gelijkwaardige kabel toe (door KEMA goedgekeurd).
- Verlengkabels van vinyl zijn niet toegestaan.
- Laat een inspectieplan opstellen. Elke inspectie is maatwerk. Er zijn ook installaties waaraan bijzondere eisen worden gesteld en waar andere normen of richtlijnen van toepassing zijn. Bepalend hiervoor zijn de omvang van de installatie, het gebruik, de leeftijd van de installatie en de omgeving. Elektrische installaties moeten afhankelijk van het gebruik en de soort omgeving regelmatig gekeurd worden (ongeveer 1 keer per 5 jaar). Elektrische handgereedschappen moeten jaarlijks worden gekeurd.
- Reageer adequaat op resultaten van de inspectie.
- Steek geen verlengkabels in elkaar.
- Test een aardlekschakelaar met een testknop.
- Nooit doen: de aardlekschakelaar herhaaldelijk inschakelen, het constant vervangen of toepassen van zwaardere zekeringen. Bovenstaande storingen kunnen door visuele inspectie aan het licht komen en voorkomen worden.
- Zorg voor bijgewerkte tekeningen van de elektrische installatie.
- Rol verlenghaspels altijd volledig uit.
- Zorg voor goed afgesloten lasdozen.
- Vermijd overbelasting van de eindgroep door de zekeringwaardes niet te overschrijden.



Gevaarlijke defecten	<u>Direct herstel</u> In enkele gevallen mag er zelfs niet eens me worden doorgewerkt en moet direct een deel van de installatie worden uitgeschakeld.
Afwijkingen	<u>Aanpassing</u> Vanwege de mindere ernst van de zaak, kan dit werk worden gepland in een termijn van één tot enkele maanden
Verbeteringen	<u>Veiligere situatie</u> Dit betreft zaken die niet aangepast hoeven te worden, maar die wel een veiligere situatie opleveren. Een bekend voorbeeld hiervan is het vervangen van doorgeluste tafelcontactdozen voor vast aangebrachte wandcontactdozen (stopcontacten).

Wat u verder nog moet weten

Elektrische risico's worden verdeeld in drie typen:

- Letsel of dood als gevolg van stroom door het lichaam.
- Vlambogen en brand door kortsluiting.
- Brand door overbelasting.

De gevaren van elektriciteit zijn:

- Elektrocutie. Dit gebeurt door het aanraken van onder spanning staande delen, het niet goed (meer) functioneren van de isolatie van kabels, kasten of gereedschappen, het niet goed werken of onjuist gebruik van beveiligingen als aardleiding en aardlekschakelaars.
- Brandgevaar, bijvoorbeeld door overbelasting van kabels of motoren.
- Onverwachte gevaren zoals: struikelen (over kabels) en stoten.

Geluid

Inhoudsopgave

- Wat is de gewenste situatie?
- Maatregelen
- Checklist
- Toelichting op de maatregelen



Goedgekeurd door Sociale Partners

In de boomteelt wordt regelmatig gebruik gemaakt van trekkers, aanbouw- en zelfrijdende machines, compressors of van motorisch aangedreven handgereedschap.

Bij veel werkzaamheden wordt de norm voor schadelijk geluid, (80 dB(A)) overschreden. Afhankelijk van het aantal decibels, de toonhoogte en de blootstellingsduur kan daardoor blijvende gehoorschade optreden, tenzij er gehoorbescherming gedragen wordt. Enkele voorbeelden van bijkomende risico's zijn stress, vermoeidheid, verminderde concentratie, niet meer waarnemen van signalen en stijging van bloeddruk en hartslag. Lawaai verhoogt ook de kans op ongevallen.



Geluidmeting (resultaat 82,2 dB(A))



Oorkappen op open machine



Oorkappen met ingebouwde radio

Wat is de gewenste situatie?

- ✓ Medewerkers lopen geen gehoorsschade op door het werk.
- ✓ Het geluidsniveau op de werkplek brengt geen gevaarlijke situaties met zich mee.
- ✓ Waar mogelijk wordt het geluidsniveau onder 80 dB(A) gehouden.
- ✓ Op plaatsen waar het geluidsniveau hoger is dan 80 dB(A) worden doeltreffende maatregelen getroffen. Hierbij wordt altijd eerst geprobeerd de lawaaibron aan te pakken.

Maatregelen

- Kies bij aanschaf voor stille machines, gereedschappen en apparaten.
- Inventariseer waar/bij welke werkzaamheden sprake is van lawaai (geluidsniveaus hoger dan 80 dB(A)). Hier is al sprake van wanneer op één meter afstand met stemverheffing moet worden gesproken om elkaar te verstaan.
- Plaats lawaaiige machines in een aparte ruimte of scherm lawaaiige machines af.
- Zorg voor tijdig onderhoud, zet trillende voorwerpen vast, plaats rubbers, etc.
- Houd de blootstellingsduur aan lawaai beperkt.
- Zorg voor goede gehoorbeschermingsmiddelen.

Checklist

- Ga na of een normaal gesprek (zonder stemverheffing) op één meter afstand van elkaar mogelijk is.
- Maak melding van lawaai.
- Ga na of de lawaaibron is aan te pakken. Zet de radio niet te luid. Werk met een dichte cabine.
- Rouleer waar mogelijk om de blootstellingsduur te beperken.
- Zet de muziek niet te luid.



- Werk met een dichte cabine.
- werk met een lager toerental
- Draag geschikte gehoorbeschermingsmiddelen, als voorgaande maatregelen onvoldoende oplossing bieden.

Toelichting op de maatregelen

Organisatie en voorbereiding

- Voer een inventarisatie uit om de geluidsblootstelling te bepalen. Laat bij complexe situaties, met veel geluidsbronnen, met wisselende geluidsniveaus en variabele blootstellingstijden de inventarisatie uitvoeren door een deskundige.
- Let bij aanschaf op het geluidsniveau van betreffende machines, gereedschappen, apparaten en houd rekening met een toename van het geluid door slijtage. Maak afspraken met de leverancier dat de machines, gereedschappen, apparaten bij normaal gebruik en onderhoud ook onder afgesproken geluidsniveaus zijn en blijven.
- Houd rekening met de ontwikkelingen van de techniek. Werk bijvoorbeeld met accu- in plaats van motorisch aangedreven machines en gereedschappen.
- Ga na of bij het geluidsniveau op de werkplek, waarschuwingssignalen en dergelijk nog goed kunnen worden waargenomen.
- Maak goede afspraken bij gebruik van radio's, MP3-spelers en andere geluidsdragers.
- Plaats geluidsabsorberende wanden, plafonds, baffles in de werkruimten, om galm tegen te gaan.
- Plaats lawaaiige machines in een aparte ruimte
- Omkast lawaaiige machines zoals een compressor.
- Houd ramen en deuren van cabines gesloten.



trekkercabine open/dicht

- Pleeg regelmatig onderhoud. Zorg bijvoorbeeld dat versleten lagers direct worden vervangen.
- Controleer regelmatig of afspraken en maatregelen nog effect hebben.
- Neem de volgende maatregelen wanneer het gemiddelde geluidsniveau op de werkplek boven de 80 dB(A)-grens komt:

Wettelijke Normen

Bij een blootstellingsniveau van >80 dB(A) en <85 dB(A):

- Laat het geluid beoordelen
- Stel gehoorbescherming beschikbaar
- Attendeer medewerkers op de mogelijkheid van een audiometrie (gehoortest)



- Zorg voor voorlichting en instructie.

Bij een blootstellingsniveau van >85 dB(A):

- Laat het geluid beoordelen
- Maak een plan van aanpak (hoe het geluid terug gebracht kan worden tot <80 dB(A))
- Zorg dat gehoorbescherming wordt gedragen (verplicht)
- Attendeer medewerkers op de mogelijkheid van een audiometrie (gehoortest)
- Markeer de werkplekken met pictogrammen.

Bij blootstelling >87 dB(A)

- Als met inbegrip van de dempende werking van de gehoorbescherming dit niveau wordt overschreden, moeten er direct maatregelen worden genomen om onder dit niveau te komen. Zie verder >85 dB(A)

Opleiding en instructie

- Geef medewerkers voorlichting over geluid, zodat zij kunnen goed beoordelen wanneer er sprake is van schadelijk geluid.
- Zorg dat werknemers de risico's kennen van blootstelling aan schadelijk geluid.
- Zorg dat medewerkers weten hoe te handelen wanneer er sprake is van schadelijk geluid.
- Instrueer medewerkers over het dragen van gehoorbeschermingsmiddelen. Zorg dat zij consequent de juiste gehoorbeschermingsmiddelen dragen, dat zij deze op een juiste manier gebruiken en goed onderhouden.

Persoonlijke beschermingsmiddelen

- Stel gehoorbeschermingsmiddelen beschikbaar wanneer sprake is van > 80 dB(A).
- Zorg dat medewerkers een keuzemogelijkheid hebben tussen de verschillende gehoorbeschermingsmiddelen.

Wat u verder nog moet weten

Bij een gemiddeld geluidsniveau van 85 dB(A) is het dragen van gehoorbeschermingsmiddelen verplicht. De verschillende gehoorbeschermingsmiddelen die in de handel zijn staan hieronder vermeld met daarbij de voor- en nadelen.

- Oordopjes, bestaande uit zachte, kunststof dopje, soms voorzien van een beugeltje. Een relatief goedkope oplossing, maar omdat de gehoorgang vaak niet goed wordt afgesloten is de demping meestal onvoldoende.
- Oorpluggen zijn soort schuimrubber stopjes die je eerst tot een klein cilindertje moet rollen en vervolgens uitzetten in de gehoorgang. Deze zijn ook relatief goedkoop en bieden, mist goed ingebracht, goede bescherming. Nadelen zijn wel dat je schone vingers moet hebben. Doordat er druk in de gehoorgang ontstaat, worden deze vaak als oncomfortabel ervaren.



oorplug

- Oorkappen zijn in een grote verscheidenheid op de markt. Oorkappen bieden zeer goede bescherming zolang de beugeldruk voldoende is en de manchetten goed afsluiten. De manchetten zijn vaak na twee jaar stug en scheuren. Bij duurdere kappen kunnen de manchetten meestal apart vervangen worden, wat op langere termijn goedkoper is. Onder warme omstandigheden is het dragen van oorkappen niet prettig.



oorkappen

- Otoplastieken zijn op maat gemaakte kunststof dopjes die de gehoorgang perfect afsluiten. Ze zijn vaak voorzien van een instelbaar ventieltje, dat ongevaarlijke tonen wel doorlaat. Otoplastieken worden als comfortabel ervaren, in het bijzonder wanneer er langdurig en/of onder warme omstandigheden met gehoorbeschermingsmiddelen gewerkt moet worden. De richting van waaruit lawaai (evt. waarschuwingssignalen) afkomstig is, kan met otoplastieken beter worden waargenomen. Otoplastieken bieden evenveel bescherming als oorkappen. Een nadeel is dat deze gehoorbeschermingsmiddelen relatief duur zijn in aanschaf. Voordeel is weer dat ze lang meegaan. Controleren op lekkage moet minstens iedere twee jaar gebeuren.



otoplastieken

Er wordt vaak ten onrechte gedacht dat bij het dragen van gehoorbeschermingsmiddelen bepaalde geluiden niet meer goed gehoord kunnen worden. Maar wanneer die geluiden boven het lawaai uitkomen, dan is dat bij het dragen van bijvoorbeeld oorkappen natuurlijk net zo, alleen hoor je alles wat zachter.



Gewasbescherming en biociden

Inhoudsopgave

- Wat is de gewenste situatie?
- Maatregelen
- Toelichting op de maatregelen
- Checklist
 - voor de toepasser / licentiehouder
- Checklist
 - voor de medewerker
- Meer informatie



Goedgekeurd door Sociale Partners

Gewasbeschermingsmiddelen en biociden mogen worden gebruikt nadat deze zijn toegelaten (Ctgb). Er gelden hoge eisen aan de manier waarop met gewasbeschermingsmiddelen wordt omgegaan. Die eisen zijn te vinden op het etiket van elke verpakking (wettelijk gebruiksvoorschrift*). Ondanks de eisen die gesteld worden bij toelating van de middelen, kan blootstelling aan gewasbeschermingsmiddelen en biociden leiden tot verschillende gezondheidsklachten, zowel op korte als op lange termijn. Dus is zorgvuldig handelen van groot belang. Blootstelling kan voorkomen bij: het doseren, mengen en laden, toepassen en contact met gewassen die behandeld zijn en machinedelen of apparatuur en beschermingsmiddelen die zijn vervuild. Dit stuk gaat over het voorkomen of beperken van blootstelling aan gewasbeschermingsmiddelen en biociden. Bij het gebruik van gewasbeschermingsmiddelen en biociden is extra aandacht nodig voor risicogroepen (o.a. zwangeren, medewerkers die borstvoeding geven, anderstaligen en eventueel jongeren).

* de volledige tekst is opgenomen in het wettelijk gebruiksvoorschrift (WG) dat door het Ctgb wordt vastgesteld. In het WG staan de toegelaten toepassingen, gebruiksvoorschriften, voorgeschreven maatregelen ter bescherming van mens, dier en milieu. Er zijn gewasbeschermingsmiddelen en biociden met kankerverwekkende en/of mutagene en/of reproductietoxische eigenschappen ('CMR stoffen'):

C: carcinogeen: veroorzaakt kanker

M: mutageen: beschadigt het DNA en veroorzaakt erfelijke veranderingen

R: reproductietoxisch: stoffen die een nadelige invloed kunnen hebben op de vruchtbaarheid bij mannen en vrouwen, maar ook schade kunnen veroorzaken tijdens de zwangerschap (de ontwikkeling van het ongeboren kind en bijvoorbeeld kunnen leiden tot aangeboren afwijkingen. Middelen met Kankerverwekkende of Reproductie toxische stoffen zijn te herkennen aan een van de volgende H-zinnen op het etiket en in het veiligheidsinformatieblad:

- Kan kanker veroorzaken (H350, H350i)
- Kan genetische schade veroorzaken (H340)
- Kan de vruchtbaarheid of het ongeboren kind schaden (H360, H360F, 360D, 360FD, 360Fd, H360Df); of kan mogelijk de vruchtbaarheid of het ongeboren kind schaden (H361, H361f, 361d, 361fd); of kan schadelijk zijn via de borstvoeding (H362).

Wat is de gewenste situatie?

- ✓ Werken met gewasbeschermingsmiddelen en biociden en biociden levert geen gezondheidsschade op. Dat kan worden



bewerkstelligt door:

enkel te werken met in Nederland toegelaten gewasbeschermingsmiddelen en biociden en te werken volgens de aanwijzingen op het etiket en het veiligheidsinformatieblad, waaronder het gebruik van voorgeschreven persoonlijke beschermingsmiddelen.

- ✓ Gebruik alleen middelen met een CMR kwalificatie als er echt geen alternatief is.

Maatregelen

Bij betreden van een behandelde ruimte wordt in dit blad onderscheid gemaakt tussen herbertreding en re-entry.

Herbetreding: van herbetreding is sprake als een behandelde ruimte of veld na toepassing van een gewasbeschermingsmiddel of biocide wordt betreden. Bij herbetreding na het spuiten voor bijvoorbeeld controlewerkzaamheden, zal vooral sprake zijn van ademhalingsblootstellingsrisico's.

Re-entry: van re-entry is sprake als na een bespuiting in het gewas wordt gewerkt. Bij het werken in behandeld gewas is (huid)blootstelling aan residuen op het gewas mogelijk. In elk geval moet gewacht worden tot het gewas droog is na de bespuiting. Als het na een bespuiting echt noodzakelijk is om in een gewas te werken dat nog nat is van de bespuiting, moet de huid voldoende bedekt zijn met beschermende kleding van vloeistofdicht materiaal. Daarnaast geldt dat beschermende kleding wordt gedragen in de eerste 14 dagen na een bespuiting in een gewas, ook als het gewas droog is, als dit aangegeven staat op het etiket.

- Zorg dat op het bedrijf de juiste licentie(s) aanwezig is (zijn) voor het gebruik van gewasbeschermingsmiddelen. Welke licentie nodig is, hangt af van de functie (eigenaar, werknemer). Gebruik [de tool van Bureau Erkenningen](#) om te bepalen welke licentie nodig is.
- Houd bij de afwegingen bij de keuze van een middel ook rekening met de risico's voor medewerkers.
- Gebruik de minst schadelijke vorm en veilige verpakkingswijzen.
- Zoek alternatieven voor CMR middelen. Maak dit aantoonbaar. Als aantoonbaar geen alternatief is kan je CMR-middelen toepassen. Voor de CMR middelen moeten extra gegevens worden vastgelegd (zie bijlage toelichting op de maatregelen bij CMR middelen).
- Bewaar gewasbeschermingsmiddelen en biociden in een afgesloten, geventileerde kast. Bewaar vloeistoffen en poeders gescheiden van elkaar.
- Bewaar persoonlijke beschermingsmiddelen op een koele, stofvrije plaats en nooit op plaatsen waar gewasbeschermingsmiddelen en biociden worden bewaard.
- Zorg dat bij het klaarmaken / mengen van gewasbeschermingsmiddelen en biociden altijd de maximale persoonlijke bescherming wordt gedragen: volgelaatsmasker A2P3, spuitoverall, handschoenen en laarzen, tenzij er volgens het etiket geen beschermingsmiddelen hoeven te worden gedragen.
- Plaats een oogdouche dichtbij de plek waar gewasbeschermingsmiddelen en biociden worden klaargemaakt en installeer een mengkraan zodat de ogen met lauw water kunnen worden gespoeld in geval van incidenten.
- Bij bespuiting moet ook de maximale persoonlijke bescherming worden gedragen tenzij dit volgens het ViB niet noodzakelijk is.
- Maximale persoonlijke bescherming kan ook behaald worden door gebruik van een trekker met gesloten cabine (ramen en deuren gesloten tijdens spuitwerkzaamheden). Gebruik bij voorkeur een cabine met een overdrukstelsel in combinatie



met een koolstoffilter. Zorg voor tijdige vervanging van de koolstoffilters en dat deze voldoende op voorraad zijn om dit te kunnen doen.

- Bij een cabine zonder koolstoffilter of een open trekker is het dragen van een halfgelaatsmasker een vereiste om je te beschermen tegen de damp van de spuitnevel.
- Zorg voor een goedgekeurd en goed onderhouden materieel, vrij van lekkages. Zie [overzicht SKL keuringen](#).
- Laat medewerkers niet in gewas werken tijdens spuitwerkzaamheden, tenzij dit op grote afstand is en zij niet aan de middelen kunnen worden blootgesteld. Kijk voor aanvullende voorwaarden op het etiket en in het veiligheidsinformatieblad.
- Geef voor begin van de werkzaamheden aantoonbare voorlichting en instructie in begrijpelijke taal over de risico's van werken in behandeld gewas en hoe te handelen bij calamiteiten. Informeer het betrokken personeel voor welke percelen er wachttijden gelden. Check of deze voorlichting ook is begrepen. Herhaal jaarlijks de voorlichting over de algemene risico's.
- Zie toe dat herbetredings- en re-entrytijden worden nageleefd.
- Bied toepassers en medewerkers (ook jongeren) voor eerste blootstelling en periodiek een arbeidsgezondheidskundig onderzoek gewasbeschermingsmiddelen aan (zie CAO).
- Bied toepassers en medewerkers die met gewasbeschermingsmiddelen werken aan dat zij naar de bedrijfsarts kunnen gaan als zij vragen hebben over de risico's en gebruik en hun eigen gezondheid.

Toelichting op de maatregelen

Vorbereiding

- Maak bij de keuze van een middel een afweging rekening houdende met de risico's voor medewerkers ([zie bijlage Beslisboom](#)). Houd bij de keuze minimaal rekening met de volgende situaties:
 - vullen
 - toepassen
 - trekker met cabine
 - trekker zonder cabine
 - dompelen
 - toepassen van handmatige bespuitingen tevens pleksgewijze toepassingen.
- Gebruik het minst schadelijke middel, vergelijk gevaarsymbolen en H-zinnen op het etiket en het veiligheidsinformatieblad. Zie: [Gezondheidsrisico's: Gevaarspictogrammen en H- en P zinnen](#).
- Etiketten staan op de verpakkingen en als veiligheidsinformatiebladen niet aanwezig zijn, vraag er dan naar bij de leverancier. De leverancier is verplicht deze bij te leveren.
- Bereken zo nauwkeurig mogelijk de hoeveelheid van het middel zodat geen rest wordt overgehouden.
- Houd bij planning van spuiten en gewaswerkzaamheden rekening met de tijd tussen bespuiten en herbetreding/re-entry. Uitgangspunt bij planning van gewaswerkzaamheden is: pas aanvangen als het gewas droog is. Dit is in de open teelten door weersomstandigheden soms lastig. Als door weersomstandigheden het gewas niet droog is (of opnieuw nat is) en de gewaswerkzaamheden niet uitgesteld kunnen worden, houd dan bij de planning rekening met het voorhanden zijn van voldoende beschermende, vloeistofdichte kleding, tenzij het etiket/veiligheidsinformatieblad aangeeft dat er geen persoonlijke bescherming nodig is. Kijk hier voor op het op het etiket bij veiligheidsaanbevelingen
- Kijk voor herbetreding en re-entry op het etiket en op het veiligheidsinformatieblad. Bekijk of aanvullende maatregelen moeten worden genomen zoals het dragen van geschikte nitril (poedervrij, allergenvrije) handschoenen en kleding met lange mouwen.



Bijzondere groepen

- Bij de keuze van gewasbeschermingsmiddelen en biociden moet bij re-entry extra rekening gehouden worden met zwangeren en medewerkers met kinderwens en die borstvoeding geven. Zorg dat zij niet worden blootgesteld aan CMR stoffen en middelen (H362) die schadelijk kunnen zijn via borstvoeding.
- Bij de keuze van gewasbeschermingsmiddelen en biociden moet bij te behandelen gewas (herbetreding en re-entry) extra rekening gehouden worden met 13,14 of 15 jarigen en 16,17 jarigen van uit de Arbeidsomstandighedenwet (zie bijlage is in ontwikkeling met SZW).

Persoonlijke beschermingsmiddelen

- Draag maximale persoonlijke bescherming, tenzij dit volgens het VIB niet noodzakelijk is.
- Als het VIB aangeeft dat persoonlijke beschermingsmiddelen gedragen moeten worden bij klaarmaken mengen van gewasbeschermingsmiddelen en biociden zorg dan altijd voor maximale persoonlijke bescherming: volgelaatsmasker A2P3, spuitoverall, handschoenen en laarzen (zie verder bijlage PBM). Het gaat hier om een benadering (worstcasescenario) waarbij de risico's van een of meerdere middelen bij elkaar komen en waarvan niet bekend is of deze risico's elkaar versterken. Voor sommige toepassingen volstaat ook een andere adembescherming, maar als standaard een volgelaatsmasker A2P3 wordt aangehouden, dan is bescherming altijd voldoende geregeld, en kunnen er geen vergissingen ontstaan. Zorg dat bedrijfshulpverleners/preventiemedewerker weten dat een bespuiting verricht gaat worden (ook in verband met risico's van alleen werken) zodat zij snel kunnen reageren bij calamiteiten.
- [Zie bijlage Persoonlijke Beschermingsmiddelen.](#)

Preventiespreekuur

Ben je bezorgd om je gezondheid? Bezoek het preventiespreekuur van de bedrijfsarts.

Medewerkers met gezondheidsklachten of met vragen over gezondheidsrisico's bij het werken met gewasbeschermingsmiddelen en biociden kunnen ook terecht bij het preventiespreekuur van Stigas.

Periodiek medisch onderzoek

In de CAO 's is bepaald dat de medewerker periodiek een arbeidsgezondheidskundig onderzoek moet worden aangeboden om te laten vaststellen of hij of zij deze werkzaamheden zonder bezwaar kan blijven doen.

Checklist

voor de toepasser / licentiehouders

- Pas alleen gewasbeschermingsmiddelen toe als je hiervoor een licentie hebt.
- Neem de tijd om de veiligheidsaanbevelingen op het etiket door te lezen. Gevaarspictogrammen op het etiket: [zie bijlage](#) voor de uitleg.
- Bereken nauwkeurig de hoeveelheid spuitvloeistof zodat je geen restvloeistof overhoudt.
- Zorg bij het klaarmaken/mengen: dat er geen anderen in de verwerkingsruimte zijn
- Zorg bij de toepassing dat er geen personen in de buurt aanwezig zijn zodat ze in aanraking kunnen komen met de drift/nevel/damp van de spuitvloeistof.



- Zorg bij klaarmaken/mengendat je voldoende bent beschermd (volgelaatsmasker, spuitoverall, handschoenen, laarzen zie bijlage PBM (# koppeling binnen document)
- Zet de datum en tijdsduur van spuiten op het filter en vervang het koolstoffilter binnen één maand na opening of na 8 gebruiksuren binnen deze maand.
- Controleer voor gebruik of het volgelaatsmasker goed aansluit op het gezicht. Let op scheurtjes en kijk of het uitlaatventiel schoon en goed afgedicht is.
- Maak je gebruik van een trekker voor het toepassen:
 - Zorg dat ramen en deuren gesloten blijven tijdens spuitwerkzaamheden.
 - Gebruik bij voorkeur een cabine met een overdruksysteem in combinatie met een koolstoffilter. Zorg voor tijdige vervanging van de koolstoffilters.
 - Draag in een cabine zonder koolstoffilter of een open trekker een halfgelaatsmasker om je te beschermen tegen de damp van de spuitnevel.
- Na het klaarmaken / spuiten: met persoonlijke beschermingsmiddelen eerst de toepassingsapparatuur schoon maken en daarna de persoonlijke beschermingsmiddelen goed schoon maken.
- Trek bij het uittrekken van de spuitkleding altijd de handschoenen als laatste uit, nadat je ze onder de kraan hebt afgespoeld.
- Informeer betrokken personeel over de wachttijden. Inventariseer welke nationaliteiten/talen mogelijk op het veld werken en pas daarop de tekst/taal aan.
- Sluit voor omstanders het perceel af of zet een (tijdelijk) verbodsbord (art. 4.61 wetboek van strafrecht) om betreding van omstanders te voorkomen.

Checklist

voor de medewerker

- Ga nooit het gewas in als er gespoten wordt / tijdens spuitwerkzaamheden!
- Trek dagelijks schone werkkleding aan.
- Volg de instructies op als het gaat om herbetreding / re-entry.
- Houd de huid zoveel mogelijk bedekt om blootstelling te voorkomen (minimaal lange broek en een shirt met korte mouwen).
- Draag ter beschikking gestelde handschoenen als dit in de instructie wordt aangegeven.



- Is het gewas nog nat/weer nat meld dit aan je leidinggevende en vraag of het werk uitgesteld moet worden of dat er persoonlijke bescherming gedragen moet worden.
- Is persoonlijke bescherming bij werken in nat gewasnoodzakelijk: draag vloeistofdichte kleding.
- Was je handen voor en na het pauzeren.
- Weet wie de bedrijfshulpverleners zijn. Zij zijn op de hoogte zijn van de specifieke eerste hulp maatregelen die horen bij acute vergiftiging en huid- en oogletsel.
- Neem contact op met je leidinggevende of de bedrijfsarts als je je zorgen maakt over de gezondheid.

Meer informatie

- [RIVM](#)



Handmatig planten

Inhoudsopgave

- Wat is de gewenste situatie?
- Maatregelen
- Checklist
- Toelichting op de maatregelen



Goedgekeurd door Sociale Partners



Getoetst door Nederlandse Arbeidsinspectie

Het handmatig planten van struiken en bomen is werk dat lichamelijk zwaar belastend kan zijn.

De afgelopen jaren worden steeds meer mechanische hulpmiddelen gebruikt om het werk lichter te maken. Door kleinschaligheid of door de visie omtrent de structuur van het plantgat zijn niet overal hulpmiddelen beschikbaar of gewenst. Handwerk komt met name nog voor in de containerteelt, bij spullen, bij heesters, struiken, hagen, coniferen, vaste planten in de volle grond en bij bomen met naakte wortels.

Wat is de gewenste situatie?

- ✓ Het planten leidt niet tot gezondheidsklachten.
- ✓ In afwijking van de norm van 23 kg geldt de brancheafspraken dat incidenteel tot een gewicht van 25 kg mag worden getild.
- ✓ Uitgangspunt voor de toelaatbare gewichten wordt bepaald door frequentie en omstandigheden en wordt gegeven door de NIOSH-methode.

Maatregelen

- ➔ Mechaniseer het plantwerk, zodat zwaar graafwerk en zwaar tillen voorkomen worden.
- ➔ Indien handmatig planten niet voorkomen kan worden: gebruik hulpmiddelen en rouleer het werk met andere taken.

Checklist

- Til niet onnodig. Maak gebruik van de beschikbare hulpmiddelen.
- Til zware bomen of planten (meer dan 25 kg) altijd met hulpmiddelen of met meerdere personen.
- Maak bij het graven van plantgaten zoveel mogelijk gebruik van de aanwezige hulpmiddelen (bijvoorbeeld graafmachines en grondboren).

Toelichting op de maatregelen

Organisatie en voorbereiding

- Houd in het plantplan rekening met de mogelijkheid om machinaal te kunnen planten.
- Mechaniseer het planten. Mechaniseer bijvoorbeeld met een eenvoudige plantmachine.

De plantmachine maakt het werk lichter, het werk wordt echter wel eenzijdiger. Licht, eenzijdig werk op een plantmachine - in dit geval voor de arm die planten pakt en zet - kan door het repeterende karakter van het werk ook bijvoorbeeld schouderklachten veroorzaken. Onderzoek of bij machinaal werken repeterend werk ontstaat dat klachten kan veroorzaken. Zorg in dat geval voor voldoende taakrotatie.

- Mechaniseer het maken van het plantgat. Mechaniseer bijvoorbeeld met behulp van een minigraver of met behulp van boorunits.



Foto: Plantmachine



Foto: Boorunit aan de trekker

Gereedschap, machines en apparaten

- Gebruik eenvoudige hulpmiddelen zoals een grondboor.
- Gebruik scherp gereedschap dat op de lengte van de medewerker is afgestemd.
- Gebruik hulpmiddelen. Bijvoorbeeld smalle shovel, rupsdumper of minigraver om zware objecten (>25 kg) te verplaatsen.

OPLEIDING EN INSTRUCTIE

- Zie toe op een juiste techniek. Geef voorlichting over gezond gebruik van de grondboor.
- Zie toe op een juiste graaftechniek. Geef voorlichting over rugsparend graven.

Wat u verder moet weten

NIOSH-methode: hoe belastend is het tillen van lasten?



Veel en vaak tillen kan belastend zijn voor het lichaam. Dit is zeker het geval als:

- er vaak zware lasten worden getild (*zorg dus voor een lager gewicht als er vaak getild moet worden*)
- lasten boven schouderhoogte worden getild (*voorkom dat medewerkers tillen boven schouderhoogte*)
- het tillen samen gaat met veel bukken (bijvoorbeeld bij het optillen van lasten die op de grond staan) (*laat medewerkers daarom gebruik maken van hulpmiddelen*)
- in onhandige houdingen (bijvoorbeeld gedraaid) wordt gewerkt (*zorg er voor dat mensen recht voor de te tillen last staan*)
- de last moeilijk vast te houden is (bijv. zakken met materialen die verschuiven of verzakken) (*gebruik hiervoor hulpmiddelen*)

Met de NIOSH-methode kunt u berekenen of veelvoorkomende tilsituaties bij u in het bedrijf lichamelijk té belastend zijn. U kunt bovendien nagaan waar dat door komt: is de last te zwaar? Zit het in de gedraaide houding, of omdat er gebukt of hoog getild moet worden?

Na het invullen van het instrument krijgt u de zogenaamde tilindex te zien:

- is de tilindex 1 of lager: dan hoeft u geen maatregelen te nemen
- is de index tussen 1 en 2: dan zijn binnen afzienbare tijd maatregelen nodig
- als de index uitkomt boven 2: tref dan direct maatregelen.

[Bepaal het maximale tilgewicht voor uw eigen werksituatie](#)



Handmatig rooien

Inhoudsopgave

- Wat is de gewenste situatie?
- Maatregelen
- Checklist
- Toelichting op de maatregelen



Goedgekeurd door Sociale Partners



Getoetst door Nederlandse Arbeidsinspectie

Het handmatig rooien van struiken en bomen is werk dat lichamelijk zwaar belastend kan zijn.

De afgelopen jaren worden steeds meer mechanische hulpmiddelen gebruikt om het werk lichter te maken. Door bijvoorbeeld kleinschaligheid zijn niet overal hulpmiddelen beschikbaar. Er blijft nog handwerk bestaan bij het rooien, het inbinden van de kronen of het verplaatsen van de gerooide bomen. Dit komt met name voor bij spillen en heesters, struiken, hagen, coniferen en vaste planten in de volle grond.

Wat is de gewenste situatie?

- ✓ Het rooien leidt niet tot gezondheidsklachten.
- ✓ In afwijking van de norm van 23 kg geldt de brancheafpraak dat incidenteel bomen tot een gewicht van 25 kg mogen worden gerooid.
- ✓ Uitgangspunt voor de toelaatbare gewichten wordt bepaald door frequentie en omstandigheden en wordt gegeven door de NIOSH-methode.

Maatregelen

- ➔ Mechaniseer het rooiwerk, zodat zwaar graafwerk en zwaar tillen voorkomen worden.
- ➔ Gebruik afgestemde hulpmiddelen en rouleer het werk met andere taken.

Checklist

- Maak daar waar mogelijk gebruik van machines of hulpmiddelen.
- Schud boomwortels goed uit wanneer met naakte wortels gerooid wordt en er nog handmatige tilhandelingen uitgevoerd moeten worden.

Toelichting op de maatregelen



Organisatie en voorbereiding

- Houd in het plantplan rekening met de mogelijkheid om machinaal te kunnen rooien.
- Mechaniseer bijvoorbeeld het rooien door gebruik van rooimachines op wielen of rups zoals een klembandrooier, schudlichter door aanbouwelementen aan de shovel, kraan of trekker.



Foto: Kluitrooimachine voor minigraver

Aanbouw machines voor bomen met naakte wortels



Foto: Klem



Foto: Schudlichter

Gereedschap, machines, en apparaten

- Gebruik eenvoudige hulpmiddelen zoals een pneumatische kluitensteker of een rooiploeg.
- Gebruik scherp gereedschap dat op de lengte van de medewerker is afgestemd.
- Gebruik hulpmiddelen. Bijvoorbeeld: smalle shovel, rupsdumper of minigraver als zware objecten (>25 kg) verplaatst moeten worden.
- Gebruik een minigraver om planten met een kleine kluit te rooien.
- Voorkom tilwerk bij het binden van de kronen: bind kronen van bomen of sterk vertakte struiken in met machines.
- Voorkom tilwerk bij het ingazen van kluiten: gaas in met machines, bijvoorbeeld met een ingaasrobot.
- Gebruik bij het handmatig ingazen van kluiten bij het aandraaien van het gaas een verlengde tang of een automatische tang.



Foto: Pneumatische kluitensteker



Foto: Rooi ploeg



Foto: Ingaasrobot

Opleiding en instructie

- Zie toe op een juiste graaftechniek. Geef voorlichting over rugsparend graven.
- Als kronen handmatig ingebonden worden of bij het inbinden van spullen op de bok: creëer een juiste werkhogte (ca. 10 cm onder ellebooghoogte) en zorg bij langdurige inbindwerk voor taakrotatie en kleine pauzes.
- Zie toe op een gezond gebruik van het lichaam. Geef voorlichting hierover.
- Creëer een juiste werkhogte (circa 10 cm onder ellebooghoogte) bij het handmatig ingazen van kluiten en zorg bij langdurige ingaaswerk voor taakrotatie om met name ook de belasting van de pols en de onderarm ten gevolge van de ingaastang te ontzien. Of zorg voor kleine "pauzes".

Wat u verder moet weten



NIOSH-methode: hoe belastend is het tillen van lasten?

Veel en vaak tillen kan belastend zijn voor het lichaam. Dit is zeker het geval als:

- er vaak zware lasten worden getild (*zorg dus voor een lager gewicht als er vaak getild moet worden*)
- lasten boven schouderhoogte worden getild (*voorkom dat medewerkers tillen boven schouderhoogte*)
- het tillen samen gaat met veel bukken (bijvoorbeeld bij het optillen van lasten die op de grond staan) (*aat medewerkers daarom gebruik maken van hulpmiddelen*)
- in onhandige houdingen (bijvoorbeeld gedraaid) wordt gewerkt (*zorg er voor dat mensen recht voor de te tillen last staan*)
- de last moeilijk vast te houden is (bijv. zakken met materialen die verschuiven of verzakken) (*gebruik hiervoor hulpmiddelen*)

Met de NIOSH-methode kunt u berekenen of veelvoorkomende tilsituaties bij u in het bedrijf lichamelijk té belastend zijn. U kunt bovendien nagaan waar dat door komt: is de last te zwaar? Zit het in de gedraaide houding, of omdat er gebukt of hoog getild moet worden?

Na het invullen van het instrument krijgt u de zogenaamde tilindex te zien:

- is de tilindex 1 of lager: dan hoeft u geen maatregelen te nemen
- is de index tussen 1 en 2: dan zijn binnen afzienbare tijd maatregelen nodig
- als de index uitkomst boven 2: tref dan direct maatregelen.

[Bepaal het maximale tilgewicht voor uw eigen werksituatie](#)



Handmatig snoeien

Inhoudsopgave

- Wat is de gewenste situatie?
- Maatregelen
- Checklist
- Toelichting op de maatregelen



Goedgekeurd door Sociale Partners



Getoetst door Nederlandse Arbeidsinspectie

In de boomteelt wordt soms veel snoeiwerk verricht met snoeimessen en -scharen, heggenscharen, bosmaaiers of specifieke snoeiers als bijvoorbeeld de supercut. Arm, schouder en nek worden daarbij intensief gebruikt. Het snoeien kan een belangrijke rol spelen bij het ontstaan van overbelastingsklachten aan schouder, elleboog en pols. Oorzaak: veel dezelfde bewegingen, een grote krachtsinspanning, trillingen of schokken in een koude omgeving.

Ook zijn er veiligheidsrisico's bij aangedreven snoeigereedschap.



Wat is de gewenste situatie?

- ✓ Medewerkers lopen geen gezondheidsklachten en ongevallen op door het snoeiwerk.
- ✓ Het snoeigereedschap is afgestemd op het snoeiwerk. Het motor- / aangedreven handgereedschap is veilig en wordt conform de gebruikshandleiding gebruikt en onderhouden.
- ✓ De medewerkers zijn voldoende deskundig en geïnstrueerd.

Maatregelen

- ➔ Mechaniseer het werk waar dat mogelijk is.
- ➔ Werk met veilige CE-gemarkeerde machines en gereedschap, inclusief documentatie en gebruikshandleiding.
- ➔ Zorg dat de machine/ het gereedschap wordt onderhouden en gebruikt zoals omschreven staat in de gebruikshandleiding.
- ➔ Zorg dat de kennis en ervaring van de medewerkers is afgestemd op de gevaren van de machine, de werkzaamheden en de omgeving van de werkplek.



- Gebruik bij handmatig snoeiwerk bij voorkeur elektrisch aangedreven gereedschap in plaats van benzine aangedreven of pneumatisch gereedschap..
- Gebruik bij snoeiwerk de handsnoeischaar alleen kortdurend en incidenteel. Gebruik bij voorkeur een ergonomische handsnoeischaar.
- Geef de medewerkers met snoeiwerk een keuze in gereedschappen, die af te stemmen zijn op de takdikte, de maten en de oriëntatie van de hand.
- Onderhoud gereedschap, zodat het materiaal optimaal werkt.
- Zorg dat taakrotatie vanzelfsprekend is en langdurig eenzijdig werk wordt voorkomen.
- Geef een instructie over een bewust afgestemde materiaalkeuze en een gezonde manier van werken.

Checklist

- Stem de snoeigereedschappen af op het werk dat u die dag moet doen.
- Controleer voor het werk of de veiligheidsvoorzieningen aanwezig zijn en werken.
- Werk volgend de werkinstructies in de gebruikshandleiding en afspraken die in het bedrijf zijn gemaakt.
- Gebruik de voorgeschreven persoonlijke beschermingsmiddelen.
- Als persoonlijke beschermingsmiddelen niet comfortabel zitten, verouderd of defect zijn: bespreek het met de leidinggevende.
- Onderhoud dagelijks het snoeigereedschap en houd het scherp.
- Meld defecten direct en werk niet door met defecte of niet goed onderhouden gereedschappen.
- Werk alleen met handsnoeigereedschap dat bij uw hand past (grootte, links- of rechtshandig).
- Rouleer waar mogelijk om de blootstellingsduur te beperken.
- Sla geen pauzes over en neem tussendoor ook minipauzes. (Dit zijn korte pauzes tussendoor waarbij je even van houding wisselt.)
- Draag geschikte kleding, houd jezelf en je handen warm.



Organisatie en voorbereiding

- Wees alert op mechanisatiemogelijkheden, waardoor handmatig snoeien kan worden voorkomen. Bijvoorbeeld vormknippers.

-



- Let bij de aanschaf van aangedreven snoeigereedschap op de mate van trillen en schokken. Gebruik bij voorkeur een elektrische variant. Dit kost minder kracht en geeft minder trillingen en schokken. Voor de keuze van accuheggerscharen of accuaangedreven bosmaaiers zie arbocatalogus hoveniers. Ook bij de snoeischaar is de elektrische snoeischaar te verkiezen. De tweede keus zou zijn een pneumatische snoeischaar (met een werkdruk van maximaal 7 bar). Let bij aanschaf ook op het gewicht, de vormgeving, de stand van de bek, de manier van bedienen (trekhandel of drukknop) en het zwaartepunt van het apparaat.
- Kies pas voor de ergonomische handschaar bijvoorbeeld bijvoorbeeld bij dunne takjes of als er geen aangedreven gereedschap mogelijk is. Beperk het gebruik tot deze situaties.
- Voer een inventarisatie uit van de voorkomende situaties en bepaal met welke apparaten of handgereedschappen het werk gedaan moet worden. Bepaal bij langdurig eenzijdig werk tevens hoe overbelasting voorkomen kan worden, bijvoorbeeld door voldoende mensen in te zetten of door taken onderling te rouleren (taakrotatie).
- Controleer regelmatig of afspraken en maatregelen nog effect hebben.
- Houd rekening met de ontwikkelingen van de techniek. Er wordt veel ontwikkeld om het snoeien te verbeteren en voor de werknemer te verlichten. Voorbeeld 1: Accu's die gebruikt kunnen worden in diverse snoeigereedschappen. Zie arbocatalogus Hoveniers. Voorbeeld 2: Het gebruik van een ergonomische snoeischaar maakt het mogelijk om met een rechte pols te knippen in plaats van een geknikte pols. Dit vraagt circa 15% minder kracht van de spieren of een snoeischaar met een hefboomsysteem, waardoor er 30 % minder kracht nodig is.

Gereedschap, machines en apparaten

- Houd rekening met een toename van trillingen door slijtage. Spreek af met de leverancier dat de apparaten bij normaal gebruik en onderhoud ook onder afgesproken trillingsniveaus blijven.
- Pleeg regelmatig onderhoud om een moeizame werking en onnodige kracht van de gereedschappen te voorkomen.
- Spreek af wie verantwoordelijk is voor het onderhoud en de jaarlijkse inspectie.

Opleiding en instructie

- Geef een praktijkinstructie over een bewust afgestemde materiaalkeuze, een gezonde manier van werken en de noodzaak van het voorkomen van langdurig eenzijdig werk bijvoorbeeld door het wisselen van taken (taakrotatie) of het wisselen van houdingen (houdingsvariatie).
- Behandel in de voorlichting de volgende onderwerpen:
 - Leer aan om vooraf in te schatten welke situaties zich voordoen en kies materiaal dat hiervoor het meest geschikt is.
 - Leer de medewerkers op een gezonde manier om te gaan met het elektrische of het pneumatische gereedschap. Neem hierbij ook de toegestane trillingsbelasting mee, omdat er sprake kan zijn van een beperkte blootstellingsduur ten gevolge van de trillingen. Het gewicht, de herhaling van de bewegingen, de gewrichtshoudingen, de duur en de trillingen (of de terugslag) hebben effect op het ontstaan van klachten aan spieren en gewrichten.



- Leer de medewerkers om bij het hanteren van pneumatisch gereedschap de druk aan te passen en niet zwaarder dan noodzakelijk te nemen (maximaal 7 bar). Leer de medewerkers scharen te kiezen die geschikt zijn voor de grootte van de hand. Op deze manier kan gecontroleerd worden geknipt. Kijk bij handsnoeischaren vooral naar de spreidstand van de handvatten. Er zijn grote en kleine modellen verkrijgbaar. Sommige snoeischaren hebben een greep met instelbare openingswijdte. Houd ook rekening met links- en rechtshandigheid.
- Geef voorlichting over de werking van de scharen, het effect van de bekgrootte, het knippen voorin de schaar enz.
- Geef voorlichting over nieuwe ontwikkelingen en nieuw ontwikkelde gereedschappen.
- Werk in gunstige werkhoudingen: gebruik zonodig een hoogwerker om reiken te voorkomen, waardoor de gewrichten in een goede stand gebruikt kunnen worden.
- Hang een kaart met instructies in de werkruimte, als geheugensteun voor het werken in goede houdingen.

Persoonlijke beschermingsmiddelen

- Zorg voor warme handschoenen bij koud weer.

Wat u verder nog moet weten

- Door WUR (Wageningen Universiteit en Researchcentrum) is onderzoek gedaan naar fysieke belastende factoren en gebruikaspecten van zeven veel in gebruik zijnde snoeischaren. Er zijn handscharen, pneumatische- en elektrische snoeischaren getest. Zie voor onderzoek naar snoeischaren van de WUR: [Onderzoek snoeischaren](#)
- [Wat je moet weten](#) over het werken met een motor-/ accuheggenschaar.



Handmatig stoksteken

Inhoudsopgave

- Wat is de gewenste situatie?
- Maatregelen
- Checklist
- Toelichting op de maatregelen



Goedgekeurd door Sociale Partners



Getoetst door Nederlandse Arbeidsinspectie

Bij het stoksteken is sprake van het uitvoeren van dezelfde (repeterende) bewegingen soms in combinatie met ongunstige lang aangehouden lichaamshoudingen.

Bij de beoordeling van werkhoudingen is het van belang onderscheid te maken tussen actieve bewegingen of houdingen die langere tijd aangehouden worden (langer dan 4 seconden).

Houdingen die langer aangehouden worden, geven een grotere kans op blessures.

Handmatig stoksteken is werk dat lichamelijk zwaar belastend kan zijn en komt met name voor in de containerteelt en bij spellen.

Wat is de gewenste situatie?

- ✓ Het steken van stokken leidt niet tot gezondheidsklachten.

Maatregelen

- ➔ Voorkom handmatig stoksteken en maak mechanisatie mogelijk door bij aanplant in de volle grond ruimte te houden.
- ➔ Mechaniseer het stoksteken.
- ➔ Gebruik hulpmiddelen en rouleer het werk met andere taken.
- ➔ Zet potten op de juiste werkhoogte tijdens het stoksteken.

Checklist

- Gebruik een gewasverzorgingsstoeltje of een balanscraftseat bij het stoksteken in containers op de grond.
- Gebruik bij het handmatig binden aan stokken boven schouderhoogte een (verrijdbare) opstap.
- Lever bij handmatig knoopwerk afwisselend zowel met links als met rechts de trekkracht.
- Pas de werkhoogte aan door het gebruik van hulpmiddelen.

Toelichting op de maatregelen

Organisatie en voorbereiding

- Mechaniseer het stoksteken in de volle grond door bijvoorbeeld een stokkenuitzetvoorziening op de plantmachine of een stokkenzetter (aanbouw of zelfrijdend), een stokbopper of een pneumatische grondboor.
- Probeer de werkzaamheden zo te plannen dat in een natte grond gewerkt wordt.
- Rouleer taken.



Foto: Zelfrijdende boor voor stokken zetten

Gereedschap, machines en apparaten

- Gebruik lichte stokken.
- Gebruik een bindtang en probeer zoveel mogelijk knoopwerk te voorkomen. Lever bij handmatig knoopwerk afwisselend zowel met links als met rechts de trekkracht.
- Gebruik in de volle grond een handuitvoering van een hydraulische pers om de stokken de grond in te drukken.
- Maak gebruik van opvoerbandjes in de containerteelt om de potten op een goede werkhoogte te krijgen.
- Gebruik een gewasverzorgingsstoeltje of een balanscraftseat bij het stoksteken in containers op de grond om een goede werkhouding mogelijk te maken.
- Gebruik bij het handmatig binden aan stokken boven schouderhoogte een (verrijdbare) opstap.
- Als er bij bomen sprake is van handmatig binden op hoogte bijvoorbeeld aan stokken of rekken (koppen zetten of leirekken aanbinden): pas steeds de werkhoogte aan door gebruik van hulpmiddelen.



Foto: Gewasverzorgingsstoeltje



Opleiding en instructie

- Zie toe op een gezonde werkhouding en geef instructie hierover.

Wat u verder nog moet weten

Tips voor taakrotatie:

- Maak medewerkers bewust van het feit dat het niet-rouleren mogelijk in een later stadium tot lichamelijke klachten zou kunnen leiden.
- Kijk per werknemer of deze geschikt is voor taakrotatie.
- Geef iedere medewerker zoveel taken als hij kan overzien.
- Zorg ervoor dat als u taakrotatie wilt invoeren, er wel voldoende tijd voor begeleiding is en voor het tijdig klaarzetten van de benodigde hulpmiddelen.
- Laat medewerkers zoveel mogelijk de opvolgende taak ook uitvoeren. Men weet dan waar men op moet letten om makkelijker te kunnen werken.



Handmatig uitzetten en rapen

Inhoudsopgave

- Wat is de gewenste situatie?
- Maatregelen
- Checklist
- Toelichting op de maatregelen



Goedgekeurd door Sociale Partners



Getoetst door Nederlandse Arbeidsinspectie

Bij het uitzetten en rapen is sprake van het uitvoeren van dezelfde (repeterende) bewegingen, soms in combinatie met tillen of werken in ongunstige lichaamshoudingen.

Bij de beoordeling van werkhoudingen is het van belang onderscheid te maken tussen actieve bewegingen en houdingen die langere tijd aangehouden worden (langer dan 4 seconden).

Houdingen die langer aangehouden worden, geven een grotere kans op blessures.

Handmatig uitzetten en rapen is werk dat lichamelijk zwaar belastend is en komt met name voor in de containerteelt.

Wat is de gewenste situatie?

- ✓ Het uitzetten en rapen leidt niet tot gezondheidsklachten.
- ✓ De inrichting en de hulpmiddelen zijn afgestemd op de frequentie en de omstandigheden waaronder getild moet worden. Uitgangspunt voor deze inrichting en hulpmiddelen, wordt bepaald door de NIOSH-methode.

Maatregelen

- ➔ Voorkom handmatig uitzetten en rapen door te werken met machines.
- ➔ Voorkom handmatig uitzetten en rapen door het gebruik van een tafelsysteem in plaats van een grondstelsel.
- ➔ Gebruik hulpmiddelen, zoals een uitzetvork en rouleer het werk met andere taken.

Checklist

- Maak gebruik van de beschikbare hulpmiddelen.
- Stel uitzetvorken in op de juiste lengte (ellebooghoogte).

Toelichting op de maatregelen

- Zet en raap de potten machinaal door bijvoorbeeld een wielbasis of een heftruck met uitzetvork of space-o-mat-systemen.



- Zie toe op goede tilwijzen en geef voorlichting hierover

WAT U VERDER NOG MOET WETEN

NIOSH-methode: hoe belastend is het tillen van lasten?

Veel en vaak tillen kan belastend zijn voor het lichaam. Dit is zeker het geval als:

- er vaak zware lasten worden getild (*zorg dus voor een lager gewicht als er vaak getild moet worden*)
- lasten boven schouderhoogte worden getild (*voorkom dat medewerkers tillen boven schouderhoogte*)
- het tillen samen gaat met veel bukken (bijvoorbeeld bij het optillen van lasten die op de grond staan) (*laat medewerkers daarom gebruik maken van hulpmiddelen*)
- in onhandige houdingen (bijvoorbeeld gedraaid) wordt gewerkt (*zorg er voor dat mensen recht voor de te tillen last staan*)
- de last moeilijk vast te houden is (bijv. zakken met materialen die verschuiven of verzakken) (*gebruik hiervoor hulpmiddelen*)

Met de NIOSH-methode kunt u berekenen of veelvoorkomende tilsituaties bij u in het bedrijf lichamelijk té belastend zijn. U kunt bovendien nagaan waar dat door komt: is de last te zwaar? Zit het in de gedraaide houding, of omdat er gebukt of hoog getild moet worden?

Na het invullen van het instrument krijgt u de zogenaamde tilindex te zien:

- is de tilindex 1 of lager: dan hoeft u geen maatregelen te nemen
- is de index tussen 1 en 2: dan zijn binnen afzienbare tijd maatregelen nodig
- als de index uitkomt boven 2: tref dan direct maatregelen.

[Bepaal het maximale tilgewicht voor uw eigen werksituatie](#)

Tips voor taakrotatie:

- Maak medewerkers bewust van het feit dat het niet-rouleren mogelijk in een later stadium tot lichamelijke klachten kan leiden.
- Kijk per werknemer of deze geschikt is voor taakrotatie.
- Geef iedere medewerker zoveel taken als hij kan overzien.
- Zorg ervoor dat als u taakrotatie wilt invoeren, er wel voldoende tijd voor begeleiding is en voor het tijdig klaarzetten van de benodigde hulpmiddelen.
- Laat medewerkers zoveel mogelijk de opvolgende taak ook uitvoeren. Men weet dan waar men op moet letten om makkelijker te kunnen werken.



Handpalletwagen

Inhoudsopgave

- Wat is de gewenste situatie?
- Maatregelen
- Checklist
- Toelichting op de maatregelen
- Goed en fout



Goedgekeurd door Sociale Partners



Getoetst door Nederlandse Arbeidsinspectie

De handpalletwagen is een veelgebruikt intern transportmiddel voor het verplaatsen van goederen. Het in beweging krijgen van een handpalletwagen is een zware klus. Zeker bij een zware lading.

Wat is de gewenste situatie?

- ✓ Het duwen en trekken van handpalletwagens levert geen gevaar op voor de veiligheid en de gezondheid.
- ✓ De maximale duw- of trekkracht is incidenteel 50 kg.
- ✓ Bij veelvuldig duwen en trekken (gemiddeld meer dan 12 keer per uur) is de maximale duw- of trekkracht tussen de 24 en 14 kg; afhankelijk van verplaatsing en frequentie.

Maatregelen

- ➔ Beperk handmatig duwen en trekken door de inzet van heftrucks, elektrische palletwagens of handpallettrucks met een extra aanzetkracht of elektromotor.
- ➔ Breng de handpalletwagen rustig in beweging.
- ➔ Instrueer de medewerkers.
- ➔ Controleer periodiek de wielen.

Checklist

- Vuistregel: zorg dat het gewicht van de handpalletwagen inclusief belading niet meer is dan ongeveer 400 kg.
- Controleer regelmatig de wielen. Zie foto.
- Breng de handpalletwagen rustig in beweging. Dat scheelt letterlijk de helft van de kracht die je nodig hebt.
- Gebruik altijd twee handen.



- Haal de kracht uit de benen en niet uit de gebogen rug.
- Draag stevige schoenen met slipvrij profiel.
- Ook handschoenen kunnen de grip verbeteren en daarmee een bijdrage leveren aan het adequaat overbrengen van de kracht.

Toelichting op de maatregelen

Organisatie en voorbereiding

- Zorg voor een gladde, vlakke vloer met zo min mogelijk hellingen.
- Verwijder obstakels van de vloer (opritten, drempels, etc.).
- Onderhoud de handpalletwagens regelmatig. Let daarbij speciaal op de wielen, zodat de rolweerstand niet onnodig toeneemt.
- In ideale omstandigheden is te verplaatsen massa maximaal 400 kg. In niet ideale omstandigheden is het maximum minder: onderzoek wat de aanvaardbaar is. Zie bijlage.
- Kies bij zware belading (boven de 400 kg), die frequent wordt verplaatst, voor hulp van een collega of een aangedreven alternatief, zoals een elektrische palletwagen of een handpallettruck met een elektromotor.
- Maak duidelijke afspraken over het maximale beladingsgewicht.
- Zorg dat het op gang duwen en trekken op een rustige manier gebeurt. Een handpallettruck met extra aanzetkracht kan bij frequente zware belading of bij een oneffen grond een oplossing zijn.

Gereedschap, machines en apparaten

- Zorg voor wielen die soepel lopen.

Opleiding en instructie

Onderzoek heeft aangetoond dat het snel op gang willen brengen van een rolcontainer of handpallettruck leidt tot een 2x zo hoge fysieke belasting in vergelijking met het rustig op gang brengen.

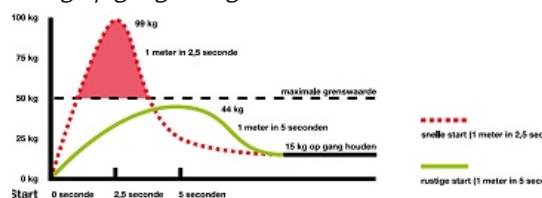

Bron: Handboek Fysieke belasting 2005, Sdu Uitgevers

- Zorg dat het op gang duwen en trekken op een rustige manier gebeurt.
- Trek niet met een gebogen rug, maar haal de kracht uit de benen.
- Trek niet met één hand.

Persoonlijke beschermingsmiddelen

- Zorg voor goed veiligheidsschoeisel met een slipvrijprofiel.



Goed en fout



Versleten wielen



Heftruck

Inhoudsopgave

- Wat is de gewenste situatie?
- Maatregelen
- Toelichting op de maatregelen
- Checklist
- Wat je verder nog moet weten van overige risico's
- Meer info
- Toetsing Arbeidsinspectie



Goedgekeurd door Sociale Partners



Getoetst door Nederlandse Arbeidsinspectie

Het gebruik van een heftruck brengt verschillende gevaren met zich mee: vallende lading, een kantelende heftruck en aanrijdingen met personen of kwetsbare objecten. Ongevallen met heftrucks hebben regelmatig een ernstige afloop. Overige risico's kunnen zijn de blootstelling aan DME (diesel motor emissie), blootstelling aan [trillingen en schokken](#) en risico's met betrekking tot de acculaadplaats. Deze thema's zijn in andere arbocatalogi uitgebreid beschreven.

Wat is de gewenste situatie?

- ✓ De heftruck is veilig en wordt conform de handleiding gebruikt, onderhouden en gekeurd.
- ✓ De werkomgeving is veilig voor chauffeur en omstanders.
- ✓ Aanrijdingen en kantelen van de heftruck worden voorkomen.
- ✓ Medewerkers zijn deskundig en geïnstrueerd en de leiding houdt toezicht op de gemaakte afspraken.

Maatregelen

- ➔ Inventariseer en beoordeel de risico's van de machine in de Risico Inventarisatie & Evaluatie;
- ➔ Laat de heftruck jaarlijks keuren en houd het onderhoud bij in een onderhoudsboek;
- ➔ Zorg voor veiligheidsmaatregelen om aanrijdingen met (d.m.v. verkeersregels, markeringen, gescheiden looppaden) en kantelen van (d.m.v. vlakke vloeren, rekening houden met de last en rijsnelheid) de heftruck te voorkomen;
- ➔ Zorg dat de heftruck is voorzien van een stoelgordel, veiligheidsbeugels, GBS of vergelijkbare veiligheidsvoorzieningen;
- ➔ Rijd, indien een last je zicht beperkt, altijd achteruit. Indien bij het oppikken en wegzetten van lasten vooruitrijden noodzakelijk is, dan moet je er zeker van zijn dat er niemand zich in de directe nabijheid bevindt. Of dat er met die persoon altijd oogcontact is;
- ➔ Verbied het omhoog brengen van personen op de lepels of met behulp van een werkbak (het gebruik van een werkbak aan de heftruck is niet meer toegestaan!);



- Laat heftruckchauffeurs en medewerkers die in de heftruckzone komen, veiligheidsschoenen dragen;
- Zorg voor mondelinge en schriftelijke instructie en voor goed opgeleide en geïnstrueerde medewerkers.

Toelichting op de maatregelen

Organisatie en voorbereiding

- Markeer plaatsen waar het niet toegestaan is om met de heftruck te komen en markeer de looproutes. Voetgangers zijn een kwetsbare groep op de werkvloer. Bij mogelijk aanrijdgevaar is het verstandig om veiligheidsmaatregelen te nemen.
Bijvoorbeeld:
 - het scheiden van voetpaden en rijdende heftrucks;
 - aanduidingen/ waarschuwingsstickers op of nabij toegangsdeuren die wijzen op de aanwezigheid van heftrucks;
 - het maximeren van rijsnelheden (heftruck maximaal 6 km/uur binnen en 12 km/uur buiten);
 - zorgen dat de transportroutes voldoende breed zijn, zodat heftrucks de ruimte hebben om te kunnen rijden en draaien (bij eenrichtingsverkeer minimaal 60 cm breder dan het breedst beladen transportmiddel en bij tweerichtingsverkeer 90 cm breder dan 2x het breedst geladen transportmiddel).
- Zorg dat transparante deurflappen tijdig worden vervangen.
- Zorg voor egale vloeren en ondergronden om onnodige trillingen te voorkomen. Een ongelijke werkvloer verhoogt het risico op kantelgevaar en verhoogt het risico op beschadiging van de lading. Een ongelijke werkvloer brengt ook extra onderhoudskosten aan de heftruck.
- Zorg dat de acculaadruimte goed geventileerd is en voorkom vonkvorming. Bij het opladen van de accu's kan het explosieve waterstofgas vrijkomen. (zie Veilig een heftruckbatterij laden).
- In een geventileerde ruimte waarbij er geen open vuur in de nabijheid is, kan het laden van heftruckbatterijen in gewone werkruimtes en magazijnruimten plaatsvinden. Vaste inrichtingen voor het laden van stationaire accu's met toestellen met een vermogen van meer dan 2 kW zijn onderhevig aan vergunningsplicht. Voor het laden van verschillende batterijen en wisselbatterijen wordt een aparte ruimte aanbevolen.

Gereedschap, machines en apparaten

- Laat de heftruck jaarlijks door een deskundige keuren, regelmatig en vakkundig onderhouden en zorg dat dit wordt vastgelegd in een logboek.
- Let op: Bij elk ingebruikname dient de goede werking te worden gecontroleerd.
- Zie erop toe dat:
 - de heftruck is voorzien van een claxon, spiegels en veiligheidskooi.
 - de heftruck een veiligheidsgordel heeft. Deze zorgt ervoor dat de bestuurder bij het kantelen van de heftruck niet bekneld raakt. Een heftruckchauffeur heeft een gebruikersplicht, wanneer er een gordel aanwezig in de heftruck, dan moet deze gedragen worden. Alternatieven zijn: een dichte cabine of veiligheidsbeugel (PPS-systeem) of het gordelbandsysteem (GBS). Kijk bijvoorbeeld op: www.eblo.nl.
 - een elektrische heftruck altijd een stroomonderbreking heeft. Deze treedt in werking zodra de chauffeur de heftruck verlaat.
 - de maximale werklast in kg, de eigen massa in kg, de fabrikant, type en bouwjaar op de heftruck vermeld staan.
 - en capaciteitsplaat (lastdiagram) op de heftruck is aangebracht. Daarop staat de maximale draaglast.
 - de rijsnelheid wordt begrensd.
 - de vorken niet van het vorkenbord afschuiven door een borging van de vorken en eindaanslagen op het vorkenbord.
- Zorg voor een FOPS systeem (= FALL ON PROTECTION SYSTEM, dit is een versterkte dakconstructie) bij een hefhoogte

boven de 1.80 meter.

- Zorg voor een lastrek als een extra voorziening, bij het heffen boven de 2,5 meter, gemonteerd aan het vorkenbord tenzij het vorkenbord zelf hoog en breed genoeg en fijnmazig genoeg is om als lastrek te dienen.
- Om de blootstelling aan trillingen en schokken te voorkomen / te verminderen is het van belang dat de heftruck is voorzien van een goed onderhouden, geveerde stoel, een bandenkeuze waarbij de minste trillingen voorkomen. Dit moet afgestemd zijn op de uit te voeren werkzaamheden en de rijsnelheid te beperken.
- Men weet dat zodra men met een heftruck over de openbare weg gaat rijden, het wegverkeersreglement van toepassing is.
- Voertuigen die onder het Wegverkeersreglement vallen en die maar met een beperkte snelheid kunnen rijden moeten aan een aantal voorwaarden voldoen, namelijk:
 - Aan de voorkant dienen er twee lampen met zowel dimlicht als stadslicht gemonteerd te zijn.
 - Aan de voor -en achterzijde zijn richtingaanwijzers verplicht.
 - Er dienen waarschuwingssknipperlichten (alarmlichten) aanwezig te zijn.
 - Er dient een speciale rood reflecterende driehoek met geplatte hoeken te zijn gemonteerd. Deze driehoek dient bevestigd te worden aan de achterzijde (in het midden dan wel links van het midden), op een hoogte die minimaal 35 cm is en maximaal 90 cm.
 - de achterkant van de heftruck is voorzien van twee achterlichten, twee stoplichten en tenminste twee reflectoren.
 - wanneer heftruck langer is dan zes meter en deze uitgerust is met extra richtingaanwijzers en oranje reflectoren aan de zijkanten.
 - uitstekende delen (b.v. de vorken) verwijderd dan wel afgeschermd worden.
 - de maximale snelheid op de openbare weg (25 km/h) wordt nageleefd.



- Overweeg het monteren van de zogenaamde bluespot.
- Een voetganger wordt tijdig gewaarschuwd door een heldere blauwe lichtbundel op de vloer dat een heftruck nadert.
- De BlueSpot kan ook in combinatie met het achteruitrijgeluid gebruikt worden in omgevingen waar veel lawaai aanwezig is.



- Het meerijden van personen op een heftruck is alleen toegestaan, als daar een veilige plaats voor is ingericht. Met een veilige plaats wordt een extra stoel met veiligheidsgordel bedoeld.



Afbeelding: Verbodsbord meerdere personen op heftruck

Opleiding en instructie

- Goed opgeleide heftruckchauffeurs zijn aantoonbaar minder vaak bij ongevallen betrokken. Overweeg daarom om chauffeurs een opleiding te laten volgen. Geef daarnaast doeltreffende voorlichting over 'de te verrichten werkzaamheden en de daaraan verbonden risico's, alsmede over de maatregelen die erop gericht zijn deze risico's te voorkomen of te beperken'. Er moet dus ook voorlichting worden gegeven die ingaat op de in het werk te verwachten risico's.
- De gegeven instructie in je bedrijf moet aantoonbaar (schriftelijk) zijn. In de voorlichting dient onder andere het volgende aan bod te komen:
 - de gevaren voor de bestuurder en de personen in de omgeving van de (rijdende) heftruck
 - het doel en het gebruik van de veiligheidsvoorschriften
 - veiligheidsmaatregelen bij de diverse handelingen
 - onderhoud en hoe te handelen bij defecten of schade
- Voor het besturen van heftrucks breder dan 130 centimeter waarmee op de openbare weg wordt gereden is een ook een T-rijbewijs nodig. Een heftruck op de openbare weg valt onder de categorie 'Motorrijtuigen Met Beperkte Snelheid' (MMBS). Het T-rijbewijs is echter niet verplicht voor motorrijtuigen die niet breder zijn dan 130cm (inclusief voorzetapparatuur). Ook mogen deze voertuigen niet de mogelijkheid hebben om een aanhangwagen te trekken.
- Stel in overleg met de heftruckchauffeurs een aantal praktische regels op, waaraan iedereen zich moet houden. Bijvoorbeeld: Transport- en looproutes, verkeersregels i.v.m. omstanders, toeteren bij onoverzichtelijke hoeken, e.d.
- Zie erop toe dat jeugdigen (16 tot 18 jaar) die heftruck besturen een opleiding (heftruckcertificaat) hebben en er deskundig toezicht wordt uitgeoefend. Een volwassene, met kennis van een juist en veilig heftruck gebruik, is dan in de directe



nabijheid aanwezig en kan direct ingrijpen als de situatie gevaarlijk wordt. Onder de 16 jaar is het verboden om een heftruck te besturen.

- Zorg dat ook de medewerkers die zich in de heftruckzone begeven, weten waar zij zich aan moeten houden (o.a. looproutes, voorkomen van afleidingen (door telefoon) op de werkvloer, zichtbaarheid voor de chauffeur, veiligheidsschoenen, etc.). Plaats een waarschuwingssticker nabij de ingang van het pand die wijst op de aanwezigheid van een heftruck.



Afbeelding: Gele waarschuwingssticker met heftruck

Persoonlijke beschermingsmiddelen

- Gebruik altijd veiligheidsschoenen (minimaal type S1, bij voorkeur met antislipzool) tijdens het werk. Dit is verplicht voor de heftruckchauffeur en indien er geen gescheiden rij- en looppaden zijn, voor alle medewerkers in de betreffende ruimte. Draag S3 in situaties waarin men in scherpe delen kan trappen of in natte omstandigheden werkt.
- Zorg bij het opladen voor:
 - een gelaatsscherm (eventueel ruimtebril), ter bescherming tegen accuurspatten
 - accuurbestendige handschoenen (NEN EN 374-1 en getest volgens de NEN EN 374-3)
 - ter bescherming van de werkkleding een voorschoot.
- Beschikt de heftruck over een lithiumaccu, dan zijn bovengenoemde beschermingsmiddelen niet noodzakelijk.

Checklist

- Controleer voor gebruik de heftruck en meld gebreken bij de leidinggevende. (zie controlelijst in bijlage).
- Rij rustig en pas het rijtempo aan aan de omstandigheden op de werkplek. Bij een snelle, korte bocht kan een kleine oneffenheid in de vloer of erfverharding de heftruck al doen kantelen.
- Rij rustig en pas het rijtempo aan aan de omstandigheden op de werkplek. Bij een snelle, korte bocht kan een kleine oneffenheid in de bodem de heftruck al doen kantelen.
- Hef of vervoer geen personen.
- Hef geen last die zwaarder is dan de aangegeven draaglast. Raadpleeg hiervoor de lasttabel.
- Een big bag of andere last die aan de vork hangt beïnvloedt de stabiliteit van de heftruck zeer negatief. Vervoer een big bag op een pallet.
- Gebruik de veiligheidsgordel, -beugel of GBS om bij kantelen beknelling te voorkomen.



- Draag veiligheidsschoenen
- Werk volgens de instructies en de afspraken die zijn gemaakt in het bedrijf.
- Parkeer de heftruck met de vork in de laagste stand en iets voorover.
- Leg geen losse spullen op de heftruck of in de cabine.
- Verwijder de contactsleutel als je de heftruck verlaat en je er geen toezicht op kunt houden.

Voor werknemers (niet chauffeurs) die zich op de vloer bevinden waar heftrucks rondrijden, geldt:

- Let op de aangegeven vloermarkering. Begeef je alleen op plekken waar de heftruck niet rijdt.
- Wees altijd extra alert, dit betekent:
 - Zorg voor oogcontact met de heftruckchauffeur wanneer deze in de buurt komt.
 - Gebruik geen smartphones wanneer je de werkvloer met heftrucks betreedt.
 - Zorg dat waarschuwingssignalen direct hoorbaar zijn. Draag dus geen oordopjes met muziek.
- Moet je je toch in het onveilige gebied (binnen de rijdlijnen) bevinden, dan ben je verplicht om veiligheidsschoenen te dragen.

Wat je verder nog moet weten van overige risico's

- Gebruik in binnenruimten geen dieselheftruck.

Voor diesel heftrucks geldt een verbod op 'binnen dieselen' bij een hefcapaciteit tot 8.000 kg. In dat geval is de inzet van diesel trucks in halfopen en gesloten ruimtes niet toegestaan. LPG-heftrucks zijn wel toegestaan in halfopen en gesloten ruimtes. Onder voorbehoud dat de trucks voorzien zijn van een uitlaatgaskatalysator. Daarbij moet je zorgen voor goede ventilatie. Zie ook arbocatalogus blootstelling aan DME (diesel motor emissie). De uitlaatgassen zijn schadelijk voor de gezondheid. Omdat het om een kankerverwekkende stof gaat, gaat de vervangingsmaatregel boven andere maatregelen. De vervangingsmaatregel houdt in dat de diesel vervangen wordt door een brandstof zonder de kankerverwekkende uitstoot, bijvoorbeeld LPG of een elektrische aandrijving. Wanneer het niet haalbaar om de diesel te vervangen neem je maatregelen conform de stand der techniek. De stand van de techniek is bijvoorbeeld een Tier 4 motor of een motor voorzien van een effectief roetfilter (afvangrendement van minimaal 70 %).

- Trillingen en schokken kunnen lichamelijke klachten geven. Overbelasting door trillingen zal ontstaan bij een bepaalde blootstellingstijd en afhankelijk zijn van de aard van de trillingen en/of schokken.

Vervolgens is de blootstelling ook afhankelijk van andere belastende factoren zoals een oneffen, hobbelige ondergrond, de soort banden, de vering (truck en stoel), het rijgedrag van de chauffeur en de zithouding van de chauffeur op de stoel. Het ontstaan van lichamelijke klachten kan vele oorzaken hebben en de mate van blootstelling is moeilijk te bepalen. Langdurig heftruckwerk, c.q. eenzijdige functie-inhoud komt in de openteelten niet grootschalig voor maar kan zich bij sommige



functies wél voordoen. Indien er wel sprake is van langdurig heftruckwerk dan kan trillingsonderzoek noodzakelijk zijn om de belasting te meten, maar dit vereist veel expertise. Effectiever is het om bij voorbaat aan alle aspecten aandacht te besteden:

- het verminderen van de rijtijd op de heftruck en/of heftruckwerk afwisselen met andere taken
- regelmatig pauzeren
- rustig rijden (eventueel met gebruik van snelheidsbegrenzing)
- werken met goed geveerde en goed onderhouden stoel
- en het egaliseren van de ondergrond.

Dit levert, blijkt uit onderzoek, al heel veel op. Houd ook bij aanschaf van een nieuwe heftruck rekening met de trillingsbelasting (vraag dit aan de leverancier). Zie ook arbocatalogus blootstelling aan [trillingen en schokken](#).

Meer info

- Het gordelbandsysteem is nieuw en werkt volgens de gebruikers zeer eenvoudig en doeltreffend. [Bekijk het filmpje voor de eenvoudige werking.](#)
- [Veilig een heftruckbatterij laden](#)
- [Controlelijst heftruck](#)
- [Machineveiligheid Algemeen](#)
- [Emissiearme motoren](#)

Toetsing Arbeidsinspectie

Dit onderwerp in de Arbocatalogus is in juli 2021 positief getoetst door de Arbeidsinspectie op de volgende artikelen uit het Arbobesluit:

- Inrichting Arbeidsplaatsen | 3.14
- Arbeidsmiddelen | 7.6 (lid 1), 7.17, 7.17a (lid 5d), 7.17c (lid 1,2,4,5,6)
- Persoonlijke beschermingsmiddelen en veiligheidssignalering | 8.4



Huidirritatie en allergische reacties

Inhoudsopgave

- Wat is de gewenste situatie?
- Maatregelen
- Checklist
- Toelichting op de maatregelen



Goedgekeurd door Sociale Partners

Er is blootstelling aan biologische stoffen die irritatie en/of allergische reactie veroorzaken bij de medewerkers die in aanraking komen met biologische stoffen. Dit kan met name huidklachten veroorzaken. Eczeem is de meest voorkomende huidaandoening, dat aanvankelijk ontstaat door beschadigingen, contact met onder andere vuil, water, ontvettende, schurende stoffen en schrale weersomstandigheden. Een beperkt aantal mensen ontwikkelt een specifieke contactallergie, dat ontstaat doordat het afweerapparaat van het lichaam reageert op in wezen onschadelijke stoffen.

Rubber- of latex handschoenen worden vaak gebruikt, maar bieden weinig bescherming tegen plantensappen en kunnen rubberallergie veroorzaken.

Wat is de gewenste situatie?

- ✓ Huidklachten als gevolg van blootstelling aan biologische stoffen en werkomstandigheden wordt waar mogelijk voorkomen.

Maatregelen

- ➔ Inventariseer de mogelijke huidblootstelling aan biologische stoffen en werkomstandigheden die irritatie en/of allergische reacties kunnen veroorzaken
- ➔ Organiseer het werk zo dat blootstelling zo veel mogelijk wordt voorkomen.
- ➔ Beperk de blootstellingsduur
- ➔ Gebruik persoonlijke beschermingsmiddelen als bovenstaande maatregelen niet mogelijk zijn of blootstelling onvoldoende kunnen voorkomen

Checklist

- Wees je bewust van de gezondheidsrisico's door blootstelling aan biologische stoffen.
- Zorg voor een schone werkplek.
- Voorkom contact met stoffen waarvan bekend is dat deze bij jou irritatie of allergische reacties veroorzaken en geef dit door aan de leidinggevende.



- Was handen bij pauzes en beëindiging van werkzaamheden. Gebruik een milde zeep.
- Smeer de handen voor en na het werk in met een verzorgende crème of zalf.
- Gebruik zo nodig huidbeschermingsmiddelen.
- Loop niet door met klachten, ga naar de huis- of bedrijfsarts.

Toelichting op de maatregelen

HuidBlootstelling:

- Instrueer de medewerkers over het voorkomen van huidcontact met stoffen waarvan bekend is dat deze irritatie of allergische reacties veroorzaken.
 - Laat een persoon die overgevoelig is ander werk doen, (dat geen irritatie of allergische huidreacties veroorzaakt).
 - Als blootstelling aan biologische stoffen niet te voorkomen is, gebruik dan huidbeschermingsmiddelen.
 - Zorg dat er juiste handschoenen (afgestemd op de werkzaamheden) beschikbaar zijn en zorg dat deze worden gedragen als dat nodig is.
 - Nitrilrubberen handschoenen bieden goede bescherming en veroorzaken geen rubberallergie.
- Ga voor meer informatie naar: <https://www.stigas.nl/risicos-van-werken-met-latex-handschoenen/>
- Zorg voor een goede pasvorm en kies voor handschoenen met een lange manchet
 - Iedere medewerker heeft een eigen paar handschoenen.
 - Controleer de handschoenen voor gebruik en vervang ze tijdig.
 - Gebruik katoenen binnenhandschoenen in verband met transpiratievocht.
 - PU-gecoate handschoenen zijn minder geschikt voor natte omstandigheden.



huidreactie na werken met Skimmia

- Het sap van onder andere Arum, Clematis, Daphne, Hedera, Euphorbia, Rhus, Ruta, Skimmia, (diverse onkruiden), geven een verhoogde kans op huidklachten. Sommige plantensappen zijn fototoxisch. Dat wil zeggen, dat deze (alleen) in combinatie met zonlicht huidklachten veroorzaken.
- Sommige mensen zijn (over)gevoelig voor gewasbeschermingsmiddelen(remainen), die op het gewas of worteldelen



aanwezig kunnen zijn.

- Extra bescherming is nodig bij schrale, koude of natte omstandigheden.
- Buitenwerkers lopen vier tot vijf keer meer kans op huidkanker door UV-straling. Bedekkende kleding dragen, afscherming (bijvoorbeeld door gebruik te maken van een wiedkar, plant- en roomachine met dak) en insmeren op zonnige dagen is heel belangrijk. (zie ook <https://www.stigas.nl/advies/kennisbank/werken-warm-weer>)
- Bij buitenwerk is er kans op steken van wespen, bijen en hommels. 1 tot 5 % van de bevolking is allergisch. Er kan een levensbedreigende situatie ontstaan indien er niet adequaat wordt gehandeld. Ga voor meer informatie naar <https://www.stigas.nl/advies/kennisbank/bijen-en-wespensteken>
- Indien er tussen dichte, hogere beplanting, tussen heesters en bomen wordt gewerkt of indien er bos of ruigte aanwezig is langs de percelen waar wordt gewerkt, is er een verhoogde kans op tekenbeten. Ga voor meer informatie naar <https://www.stigas.nl/teken-en-ziekte-lyme>
- Was de handen bij pauzes en bij beëindiging van de werkzaamheden.
- Zorg dat er een zachte, milde zeep beschikbaar is en dat die bij het handenwassen wordt gebruikt.
- Zorg voor schone handdoeken of wegwerphanddoekjes.
- Smeer de handen voor en na het werk in met handcrème of vaseline. Dit houdt de huid soepel en minder kwetsbaar. Pas de crème bij schrale weersomstandigheden vaker toe.
- Gebruik bij een verwonding, direct verbandmiddelen.
- Zorg dat de medewerkers bekend zijn met het preventiespreekuur en tijdig naar de bedrijfsarts of huisarts gaan bij toenemende huidklachten.
- Ga voor meer informatie en een huidtest naar <https://www.stigas.nl/advies/kennisbank/huidbescherming-en-huidverzorging/https://www.volksgezondheidszorg.info/onderwerp/contacteczeem/cijfers-context/huidige-situatie#definities>



Jongeren

Inhoudsopgave

- Wat is de gewenste situatie?
- Maatregelen
- Checklist
- Toelichting op de maatregelen



Goedgekeurd door Sociale Partners



Getoetst door Nederlandse Arbeidsinspectie

In de Openteelten werken veelvuldig jongeren. Zij lopen extra risico's als het gaat om veiligheid en gezondheid doordat zij gevaren nog niet goed in kunnen schatten, niet of nauwelijks werkervaring hebben en doordat zij lichamelijk en geestelijk nog volop in ontwikkeling zijn. Daarom gelden er specifieke regels voor de werkzaamheden van jongeren. Deze regels moeten zorgen voor voldoende bescherming van de gezondheid en veiligheid van jongeren. De regels voor 13-, 14- en 15-jarigen (kinderen) en 16- en 17-jarigen (jeugdigen) zijn verschillend.

Wat is de gewenste situatie?

- ✓ Kinderen van 12 jaar en jonger werken niet.
- ✓ 13-, 14- en 15-jarigen verrichten alleen lichte werkzaamheden (bijlage 1).
- ✓ 16- en 17-jarigen mogen alle werkzaamheden verrichten, behalve de werkzaamheden die voor hen verboden zijn (bijlage 2) en waar voldoende toezicht (bijlage 3) ontbreekt.

Maatregelen

- ➔ Stel in het bedrijf schriftelijk vast welke werkzaamheden al dan niet door jongeren kunnen worden verricht en communiceer deze regels duidelijk met leiding, collega's en jongeren zelf.
- ➔ Laat jongeren onder voldoende toezicht van een deskundige volwassene werken.
- ➔ Geef duidelijke mondelinge en schriftelijke instructies over de werkzaamheden.
- ➔ Vermeld in de risico-inventarisatie en -evaluatie:
 1. de specifieke gevaren voor jongeren op het gebied van arbeidsomstandigheden
 2. de aard, de mate en de duur van de blootstelling aan stoffen, bacteriën, virussen, lawaai, trillingen en klimaatomstandigheden
 3. de voorlichting aan kinderen en jeugdigen
 4. de keuze en het gebruik van arbeidsmiddelen en persoonlijke beschermingsmiddelen.

Checklist



Checklist voor de dagelijkse praktijk (jeugdige)

Volg altijd de instructies op die gegeven zijn.

Werk niet met gevaarlijke of giftige stoffen en gevaarlijke machines en apparaten.

Vraag het aan je leidinggevende of een ervaren collega als je niet zeker weet of je wel met een stof, apparaat of machine mag werken.

Stop als je denkt dat het werk te gevaarlijk is of als mensen in de omgeving gevaar lopen.

Meld problemen direct bij de leidinggevende.

Werk alleen met een machine als je goed opgeleid en ingewerkt bent.

Werk niet meer dan het maximale toegestane aantal uren.

Checklist voor de dagelijkse praktijk (toezichthouder)

Zorg dat u op de hoogte bent van de afspraken in het bedrijf over welke werkzaamheden door jeugdigen mogen worden verricht.

Stem het toezicht zo veel mogelijk af op de capaciteiten en ervaring van de betreffende jeugdigen.

Geef jeugdigen duidelijke instructies en check of ze de instructies hebben begrepen.

Zorg dat u in de gaten houdt of de jongere de instructies en afspraken opvolgt.

Neem vragen en klachten van jongeren serieus.

Toelichting op de maatregelen

Organisatie en voorbereiding

- Zorg voor duidelijkheid welke werkzaamheden wel en niet door jongeren kunnen worden verricht. Dat is afhankelijk van de leeftijd van de jongeren, die in uw bedrijf werkzaam zijn, hun ervaring en de mogelijkheden binnen uw bedrijf om toezicht te houden. Kunt u gemakkelijk voldoende toezicht organiseren dan is er meer mogelijk dan wanneer u dit niet kunt garanderen.
- Stel vast of werkzaamheden helemaal niet door jongeren kunnen worden gedaan (bijvoorbeeld omdat voldoende toezicht niet mogelijk is) of alleen onder bepaalde voorwaarden, bijvoorbeeld pas na het volgen van een cursus of specifieke instructie, alleen bij gunstige terreinomstandigheden, alleen samen met zeer ervaren collega's e.d. Aandachtspunten zijnde volgende situaties: machines en apparaten, werkzaamheden met ongunstige omstandigheden en in ongunstige houdingen, schadelijk geluid, trillingen, alleen werken, op hoogte werken, werken langs de weg e.d.
- Enkele regels moeten altijd worden aangehouden bij het besturen van een trekker en een heftruck. Voor het besturen van een land- of tuinbouwtrekker op de openbare weg door 16- en 17 jarigen is een trekkerrijbewijs noodzakelijk. Voor het



besturen van een heftruck moet een 16- en 17- jarige een opleiding heftruckchauffeur hebben gevolgd.

- Er moet altijd toezicht zijn op het werk van jongeren. De mate van toezicht is mede afhankelijk van de leeftijd van de jongere werknemer en de werkzaamheden. Op enig moment zal het deskundig toezicht zo intensief zijn, dat in feite geen sprake meer is van het zelfstandig verrichten van werkzaamheden door de betreffende jongere werknemer. Voorbeelden zijn het werken met / op (zware) machines, werken op hoogte, werken langs de weg. Het zelfstandig verrichten van de werkzaamheden is dan feitelijk verboden. Zie ook bijlage 3: "Wat wordt verstaan onder deskundig toezicht?".
- Ook als een jongere in het kader van zijn opleiding werkzaamheden verricht, moet er deskundig toezicht zijn.
- Heeft de jongere geen ervaring met de werkzaamheden zorg dan voor een goed inwerktraject en heldere instructies, die zo vaak als nodig worden herhaald. Zorg voor duidelijkheid wie toezicht houdt op de werkzaamheden en geef jongeren zelf ook duidelijkheid wie zij kunnen aanspreken met vragen. Sommige oudere, ervaren medewerkers zijn geboren toezichthouders en 'mentoren' voor jongeren: maak hier gebruik van.
- Kinderen (13, 14, 15 jarigen) mogen nooit met gevaarlijke stoffen werken.
- Jeugdigen mogen slechts met een beperkt aantal schadelijke stoffen werken en slechts uitsluitend onder toezicht. Zij mogen niet werken met stoffen die sensibiliserend, kankerverwekkend, mutageen of voor de voortplanting schadelijk zijn.

Wat u verder nog moet weten

- Voor jongeren gelden afwijkende regels voor werktijden. Voor kinderen onder de 16 jaar geldt een specifiek regime, voor jeugdigen vanaf 16 jaar zijn er enkele extra regels. Zo moet bijvoorbeeld bij de werktijd rekening gehouden worden met de tijd, die jongeren besteden aan hun opleiding. Werk volgens deze voorschriften uit de Arbeidstijdenwet.



Knielend werk

Inhoudsopgave

- Wat is de gewenste situatie?
- Maatregelen
- Checklist
- Toelichting op de maatregelen



Goedgekeurd door Sociale Partners



Getoetst door Nederlandse Arbeidsinspectie

In de verschillende culturen komen werkzaamheden voor die laag bij de grond uitgevoerd moeten worden, bijvoorbeeld oculeren, op één zetten, pluizen vruchtbomen, kluiten maken, aanbinden, opschonen of onkruid plukken. Vaak of gedurende langere tijd kruipen, knielen en hurken kan tot gezondheidsklachten leiden van benen of rug. Bij hurken ontbreekt het aan een stabiele houding, waardoor veel spierkracht nodig is om in de juiste werkhouding te blijven. Bij knielen staan de gewrichtsbanden in de knie langdurig onder spanning of ontstaat irritatie op drukpunten. Bovendien kan bij knielen en hurken de bloeddoorstroming in de onderbenen worden belemmerd.



Wat is de gewenste situatie?

- ✓ Werken op de knieën, kruipen en hurken veroorzaakt geen gezondheidsklachten.

Maatregelen

- ➔ Realiseer, indien mogelijk, bij voorkeur een teelt op hoogte, waardoor laag werken voorkomen wordt.
- ➔ Beperk hurken en knielen, beperk kruipen steeds tot een beperkt aantal meters onder het motto: "de beste houding is de volgende".
- ➔ Zorg bij substantieel knielend werk voor voldoende medewerkers of zorg voor taakrotatie, waardoor de duur van de taak beperkt kan worden.
- ➔ Ondersteun bij handelingen onder kniehoogte, waar mogelijk, de werkhouding met zithulpmiddelen.
- ➔ Gebruik kruipmiddelen, knie- en beenbescherming.
- ➔ Geef voorlichting over de noodzaak van houdingsvariatie. Sta regelmatig op om de knie tijdig te ontlasten.

Checklist



- Wissel de werkzaamheden af.
- Wissel de werkhoudingen af.
- Neem regelmatig micropauzes ofwel sta regelmatig op om de knie tijdig te ontlasten.
- Maak gebruik van hulpmiddelen, zoals zithulpmiddelen, kruipmiddelen of kniebeschermers.

Toelichting op de maatregelen

Organisatie en voorbereiding

- De meest effectieve manier van ontlasten is een bron aanpak met een teelt op hoogte.
- Mechaniseer de werkzaamheden of zoek naar werkhoudingen die geknield werk voorkomen.



Foto's: Kruipen of knielen: belast de knieën, vaak ook de rug.



□

Foto's: Bij langdurig kruipen of knielen: mechaniseer of gebruik zit(hulp)middelen om knielen te voorkomen, bijv. gewasstoeltje of E-seat (elektrisch aangedreven gewasstoeltje). Bij werkhoudingen wordt onderscheid gemaakt in dynamische en statische houdingen. Er is sprake van een statische werkhouding als een lichaamsdeel 4 seconden of langer eenzelfde houding aanneemt. Het langdurig (statisch) aannemen van een verkeerde houding is doorgaans risicovoller dan bij dynamische werk, waarbij het lichaam zich tussentijds kan herstellen.



- Zorg dan voor voldoende capaciteit om het knielend werk over meer c.q. veel mensen te verdelen. Capaciteit, taakroulatie, het gebruik van werkmiddelen (zithulpmiddelen) en persoonlijke beschermingsmiddelen moeten optimaal zijn.
- Varieer regelmatig van houding. Hanteer het motto: "de beste houding is de volgende houding". De medewerkers moeten de variaties in houding kennen.
- Regel beleidsmatig de organisatie van personeel, middelen, instructie en het toezicht op het toepassen van alle maatregelen.

Opleiding en instructie

Langdurig knielen kan in de knie spanning geven op de inwendige kniebanden en uitwendige druk/ irritatie buiten het gewricht.

- Geef praktijkinstructie over taakroulatie. Laat medewerkers bijvoorbeeld zelf fust halen
- Geef praktijkinstructie over houdingsvariatie. Hierbij kan men denken aan de volgende houdingen.
 - Werk in een half geknielde houding (met één voet en één knie op de grond), waar links en rechts afgewisseld kunnen worden. Benen en rug kunnen nog verder ontlast worden door het gebruik van een zithulpmiddel bijv. een gewasstoeltje.
 - De knielende houdingen kunnen afgewisseld worden met de volgende staande houding. Buk vanuit stand op een goede wijze. Een goede lichaamshouding bestaat uit buigen in heupen en knieën, al dan niet met het bovenlichaam afgesteund op de bovenbenen. Ook overstrekte knieën worden op deze wijze voorkomen.



Foto's: werk halfgeknield op links afgewisseld met halfgeknield op rechts en varieer dit met werken vanuit stand waarbij het gewicht van het bovenlichaam afgesteund wordt op de knieën.

- Bespreek het belang van goede kleding. Goede kleding zorgt ervoor dat het lichaam (bijvoorbeeld de rug, de schouders en de armen) niet afkoelt.



Persoonlijke beschermingsmiddelen

- Zorg voor de juiste persoonlijke beschermingsmiddelen:
 - [Kruipmiddelen](#), [Kniebeschermers](#), afhankelijk van weer en bodemgesteldheid. Denk aan goede middelen als kniebeschermers met extra draagvlak en aanbinden zonder beknelling, aan knielappen in werkbreek, kruipbreek of beenbeschermers.
 - Langer, ademend hemd of shirt
 - Goede regenkleding, die soepel zit. En "chaps", die de benen bij knielen beschermen tegen nattigheid en viezigheid.

Wat u verder nog moet weten

Een gangbare visie op het risico bij regelmatig en langdurig knielen is: "meer dan 60 minuten per werkdag knielen geeft (na een jaar) een verhoogd risico op artrose/ slijtage van de knie". Ter illustratie onderstaande linken.

- Folder van de inspectie SZW - [Fysieke belasting in de bouw](#)
- [Achtergrond document over het 6 stappenplan van het Nederlands Centrum voor Beroepsziekten - met een casus over knieklachten](#)



Kortcyclisch werk en repeterende handelingen

Inhoudsopgave

- Wat is de gewenste situatie?
- Maatregelen
- Checklist
- Toelichting op de maatregelen



Goedgekeurd door Sociale Partners



Getoetst door Nederlandse Arbeidsinspectie

Door specialisatie wordt steeds meer werk gemechaniseerd. Het werk wordt hier vaak eenzijdiger door en wordt langduriger uitgevoerd. Dit brengt kortcyclisch werk en repeterende handelingen met zich mee. Er is sprake van kortcyclisch werk als dezelfde handeling iedere 5 tot 15 seconden wordt herhaald. Wanneer dit langdurig gebeurt dan kunnen na verloop van tijd klachten ontstaan.

Wat is de gewenste situatie?

- ✓ Het werk is zodanig georganiseerd dat het kortcyclisch werk geen gevaren met zich kan brengen voor de gezondheid van de medewerker.
- ✓ Er is afwisseling tussen werkzaamheden en werkhoudingen.

Maatregelen

- ➔ Mechaniseer of automatiseer ook de repeterende handelingen.
- ➔ Zorg voor ergonomische hulpmiddelen (bijvoorbeeld een ergonomische bindtang of snoeischaar).
- ➔ Voer taakrotatie in.
- ➔ Richt het werk zo in dat medewerkers automatisch zogenaamde micropauzes nemen.
- ➔ Zorg voor scherp gereedschap.

Checklist

- Wissel af tussen links en rechtshandig.
- Wissel tussen voor, midden en achter aan de lijn of band werken.
- Neem micropauzes (3 tot 5 seconden).



Toelichting op de maatregelen

Organisatie en voorbereiding

- Stel als regel in dat er regelmatig wordt gewisseld van werk of werkplek, bijvoorbeeld bij iedere pauze.
- Las tussendoor (bijvoorbeeld om 11.00 en 14.00 uur) een korte pauze in waarbij alle machines 5 minuten worden stilgezet, om bijvoorbeeld even de benen te strekken en te ontspannen, waardoor over het algemeen ook de concentratie en dagprestatie wordt verbeterd.

Opleiding en instructie

- Geef de werknemers een training over de juiste werkhoudingen, afwisseling en het juist toepassen van hulpmiddelen.

Meer informatie

Zie ook '[Zittend werk](#)'.



Machineveiligheid algemeen

Inhoudsopgave

- Wat is de gewenste situatie?
- Maatregelen
- Checklist
- Toelichting op de maatregelen



Goedgekeurd door Sociale Partners



Getoetst door Nederlandse Arbeidsinspectie

Het werken met machines, apparaten, gereedschappen en installaties (hierna te noemen: machines) kan gevaren veroorzaken. Machines kunnen gevaarlijk zijn of gevaarlijk worden door veroudering of slijtage. Bij gewijzigde machines of machines die geheel zelf gemaakt worden, zijn de gevolgen voor de veiligheid soms onvoldoende bekend.

Wat is de gewenste situatie?

- ✓ De werkplek en werkomgeving zijn zo veilig en gezond mogelijk.
- ✓ De machine is veilig en wordt gebruikt en onderhouden volgens de gebruikshandleiding.
- ✓ De medewerkers zijn voldoende deskundig en geïnstrueerd.
- ✓ De leiding houdt toezicht op de naleving van de gemaakte afspraken.

Maatregelen

- ➔ Werk met een CE-gemarkeerde machine, inclusief documentatie en gebruikshandleiding. Dit geldt voor nieuwe, gewijzigde en zelfgemaakte machines.
- ➔ Laat oudere machine (voor 1995 en geen CE) beoordelen door een deskundige.
- ➔ Controleer de machine voor het werk begint.
- ➔ Onderhoud de machine conform de aanwijzingen in de gebruikshandleiding.
- ➔ Bevorder de deskundigheid van medewerkers door veiligheidsinstructies te geven.

Checklist

- Gebruik de machine op de juiste wijze.
- Verwijder of overbrug geen beveiligingen.



- Zorg voor kennis van de machine: werk mee aan instructie en onderricht.
- Meld opgemerkte gevaren direct aan de leidinggevende.
- Hef geen storingen op of voer onderhoud uit aan draaiende machines.
- Gebruik tijdens het onderhoud aan machines de noodzakelijke persoonlijke beschermingsmiddelen: goede werkkleding (overall), handschoenen en veiligheidsschoenen.
- Breid dit, afhankelijk van het werk, uit met gehoorbescherming en/of oogbescherming.

Toelichting op de maatregelen

Bij aanschaf van een nieuwe machine

- Stel vooraf, samen met de betrokkenen in het bedrijf, een programma van eisen op. Hierin is aandacht voor: geluids- en trillingsniveau, gebruiksgemak, klimaat, stof, chemische stof, uitlaatemissies en dieselmotoremissies.
- Zie erop toe dat de leverancier bij aflevering van machine de volgende documenten aan u overhandigt:
 - een gebruikshandleiding in de Nederlandse taal. Deze bestaat uit service- en onderhoudsvoorschriften voor gespecialiseerd personeel en een gebruiksaanwijzingen voor uitvoerend personeel.
 - een schriftelijke EG-verklaring van overeenstemming of conformiteitsverklaring.

Gewijzigde machine

- Wie wijzigingen aanbrengt aan een machine, wordt als producent van een volledig nieuwe machine beschouwd als:
 - het door de fabrikant omschreven bedoelde gebruik wijzigt of
 - er nieuwe risico's ontstaan of
 - bestaande risico's groter worden.
- In deze gevallen moet de eigenaar/gebruiker ervoor zorgen dat aan alle CE-verplichtingen (technisch constructiedossier, gebruikshandleiding en EG-verklaring van overeenstemming) wordt voldaan.

Zelfgemaakte machine

- Wie zelf een machine maakt, wordt beschouwd als fabrikant. De fabrikant van machines moet zorgen dat aan alle CE-verplichtingen (technisch constructiedossier, gebruikshandleiding en EU-verklaring van overeenstemming) wordt voldaan.

Aan elkaar koppelen of in lijn gebruiken van (CE) machines:

- Als twee of meer (CE) machines aan elkaar worden gekoppeld, ontstaat een nieuwe machine. Dan moet opnieuw gecheckt worden of er is voldaan aan de verplichtingen uit de machinerichtlijn.

Oude (niet CE) machine:

- Voor machines die voor 1995 in werking zijn gesteld, gelden de CE-verplichtingen niet (constructiedossier,



gebruikshandleiding en EG-verklaring van overeenstemming).

- De werkgever is wel verplicht veilige arbeidsmiddelen beschikbaar te stellen. Dit geldt voor alle fasen van de levensduur:
 - transport, installatie en afstelling
 - in werking zijn, reinigen en onderhoud
 - buiten gebruik stellen, sloop en verwijdering
- Bij de productie van deze categorie oudere machines was er minder aandacht voor arbeidsveiligheid dan nu. Laat bij twijfel over de veiligheid een machineveiligheidsbeoordeling. Voor meer informatie neem contact op met Stigas.

Onderhoud en keuring van machines

- Laat machines zodanig onderhouden en keuren dat zij blijven voldoen aan de veiligheidseisen. Dat is niet alleen van belang voor de levensduur van de machine, maar ook voor de veiligheid van degene die er mee werken.
- Laat de machine zo vaak keuren als noodzakelijk voor een goede staat. De frequentie hangt af van de gebruikintensiteit en de gebruiksomstandigheden.
- Laat keuringen uitvoeren door een deskundige. De mate van deskundigheid hangt af van de gevaren en complexiteit van de machine.
- Zie erop toe dat het onderhoud of de keuringen worden geregistreerd. Dit maakt controle van de staat en veiligheid van de machine mogelijk.
- Zie erop toe dat de volgende keuringsdatum leesbaar op de machine wordt vermeld, bij voorkeur op een keuringssticker.

Voorbeelden	Deskundigheid van de keurmeester
Eenvoudig handgereedschap kruiwagens, e.d.	De keuringen worden verricht door personen die voorlichting en instructie hebben gehad over de manier van keuren van deze arbeidsmiddelen.
Trekker , getrokken en gedragen land- en tuinbouwmachines. Maaimachine, sorteermachine en transportbanden, aangedreven handgereedschap.	De keuringen worden verricht door personen, die door de eigenaar of werkgever zijn aangewezen en speciaal zijn opgeleid om deze keuringen te kunnen uitvoeren. Dat kan de eigen monteur zijn.
Heftruck, shovel, graafmachine, takkenversnipperaar, grote zelfrijdende landbouwmachines, zoals bietenrooier, spuitmachine en maishakselaar.	De keuringen worden verricht door speciaal daartoe opgeleid personeel, dat een onafhankelijk positie bekleedt ten opzichte van de degenen, die bij de uitkomsten van de keuring belang hebben. De opleiding is officieel erkend en gecertificeerd. Raadpleeg uw leverancier.

Opleiding en instructie

- Spreek af dat de leverancier bij aflevering een uitgebreide instructie verzorgt over de eigenschappen en gevaren van de machine, de werking en het dagelijks en periodiek onderhoud. Zorg dat alle betrokkenen hierbij aanwezig zijn. Voor sommige machines kunnen speciale opleidingseisen (zie CAO) gelden, zoals de motorkettingzaag, hoogwerker.
- Bied de betrokken medewerkers de gebruiksaanwijzing in begrijpelijke vorm aan. Zet eventueel de belangrijkste aandachtspunten op een werkinstructiekaart.
- Verhoog de kennis door een instructie op de werkplek.
- Houd toezicht. Stem het toezicht af op de deskundigheid van de medewerker en de risico's op de werkplek.
- Bespreek (bijna-)ongevallen die in het bedrijf of in de sector hebben plaats gevonden.



Persoonlijke beschermingsmiddelen

- Gebruik tijdens het onderhoud aan machines de noodzakelijke persoonlijke beschermingsmiddelen: goede werkkleding (overall), handschoenen en veiligheidsschoenen.
- Breid dit, afhankelijk van het werk, uit met gehoorbescherming en/of oogbescherming.



Foto: Oude onbeveiligde spitmachine



Foto: Oude beveiligde spitmachine



Foto: Moderne beveiligde spitmachine (CE)



Motorkettingzaag (Lichamelijke belasting)

Inhoudsopgave

- Wat is de gewenste situatie?
- Maatregelen
- Checklist
- Toelichting op de maatregelen

Langdurig werken met een motorkettingzaag is lichamelijk zwaar belastend en kan klachten veroorzaken aan gewrichten, pezen, spieren en rug.

Voor veilig werken met de motorkettingzaag, ga naar [Motorkettingzaag \(veiligheid\)](#)

Wat is de gewenste situatie?

- ✓ Het werken met een motorkettingzaag leidt niet tot gezondheidsklachten.

Maatregelen

- Zorg voor aantoonbaar opgeleide medewerkers.
- Werk met een goed onderhouden motorkettingzaag met een scherpe zaagketting.
- Zorg dat vermogen, gewicht en zwaardlengte op het werk zijn afgestemd.
- Draag passende persoonlijke beschermingsmiddelen.
- Werk maximaal vier uur per dag of twee dagen per week met een motorkettingzaag.
- Bevorder taakrotatie en pauzeer tijdig.

Checklist

- Houd de werkplek overzichtelijk en ruim en zorg voor een stabiele ondergrond.
- Houd de zaag tegen het lichaam (meestal het rechterbovenbeen) en reik niet te ver.
- Voorkom te ver reiken (zwaar belastend voor de rug) en werk niet boven schouderhoogte (belastend voor schouders en nek).
- Gebruik een hoogwerker om het werk op hoogte te kunnen doen.
- Zaag zo veel mogelijk met het geleiderdeel dat zich het dichtst bij de motor bevindt.



- Laat het gewicht van de motorkettingzaag op het hout rusten als dat kan.
- Gebruik de kam bij het zagen of afkorten van dik hout.
- Werk met een trekkende ketting.
- Houd de rug recht en de polsen zo veel mogelijk in neutrale stand.
- Let op bij gladheid, regen, sneeuw en op hellingen. Draag stevige veiligheidsschoenen met stroeve zool en zaag niet bij te gladde omstandigheden.
- Houd de handen warm. Gebruik altijd handschoenen, bij voorkeur van leer.
- Draag de voorgeschreven persoonlijke beschermingsmiddelen.

Toelichting op de maatregelen

Organisatie en voorbereiding

- Denk vooraf na over de inzet van niet te zware machines. Accukettingzagen kunnen een oplossing zijn.
- Zorg voor scherpe reservezaagkettingen die in het veld gewisseld kunnen worden.
- Zorg voor een verankeringspunt voor de zaag(ketting) als u op locatie slijpt.

Gereedschap, machines en apparaten

- Stel bij aanschaf van een nieuwe motorkettingzaag hoge eisen aan ergonomie en trillingsdemping.
- Gebruik voor elke taak de lichtst mogelijke motorkettingzaag. Bij licht snoeiwerk is een zware zaag lichamelijk belastender en gevaarlijker.
- Kettingzagen zijn er ook in accu-uitvoering. Nieuwe modellen geven goede resultaten.
- Gebruik een goed onderhouden motorkettingzaag die voorzien is van een correct geslepen zaagketting.
- Werk altijd met een scherpe en goed geslepen (snijhoek) zaagketting. Dit is minder belastend, geeft een mooier zaagresultaat, kost minder kracht (brandstof) en werkt sneller.
- Controleer regelmatig de antivibratie-elementen en vervang deze op tijd. Vooral niet-metalen trillingsdempers kunnen door veroudering slecht gaan functioneren.

Opleiding en instructie

- Check of medewerkers een aantoonbare opleiding hebben gevolgd die afgestemd is op het uit te voeren werk.

Persoonlijke beschermingsmiddelen

- Houd de handen warm: gebruik altijd handschoenen, bij voorkeur van leer.



Wat u verder nog moet weten

- Laat de motor niet onnodig stationair draaien.

Meer informatie

- Rapport: [Analyse van de blootstelling aan trillingen bij gebruik van motorkettingzagen](#)
- Folder [Trillingen in de agrarische en groene sector](#)
- [Zelftest trillingen](#)
- Bereken uw trillingsbelasting op de website van [Husqvarna](#) of [Stihl](#).



Motorkettingzaag (Veiligheid)

Inhoudsopgave

- Wat is de gewenste situatie?
- Maatregelen
- Checklist
- Toelichting op de maatregelen

Werken met een motorkettingzaag brengt veiligheidsrisico's met zich mee. De kettingzaag draait snel en het hout kan zich onvoorspelbaar gedragen. Denk aan plotseling vallende takken of bomen, splijtende stammen, opverende takken en wegdraaiende bomen.

Voor lichamelijke belasting en de motorkettingzaag, ga naar [Motorkettingzaag \(lichamelijke belasting\)](#).

Wat is de gewenste situatie?

- ✓ Het werken met een motorkettingzaag leidt niet tot ongelukken.

Maatregelen

- ➔ Werk met een veilige CE-gemarkeerde machine, inclusief documentatie en gebruikshandleiding.
- ➔ Zorg dat medewerkers een aantoonbare opleiding hebben gehad als het werk dit vereist of dat zij deskundig en ervaren zijn voor het uit te voeren werk.
- ➔ Werk niet alleen.
- ➔ Gebruik persoonlijke beschermingsmiddelen die passen bij het werk en de omgeving.

Checklist

- Doe alleen de werkzaamheden waarvoor u bent opgeleid en geïnstrueerd. Zie "Inhoud van de opleiding" (onderaan de pagina)
- Houd de werkplek ruim en vrij van obstakels.
- Gebruik de voorgeschreven persoonlijke beschermingsmiddelen.
- Gebruik hulpmiddelen die de veiligheid verhogen: velhevels, wiggen, lieren, een hoogwerker.
- Gebruik een tophendelzaag alleen in de boom en alleen als dat noodzakelijk is. Gebruik deze zaag niet op de grond.
- Zorg voor afwisseling en neem tijdig pauzes.



- Leen uw motorkettingzaag niet uit aan derden, ook niet als ze op uw bedrijf hout komen opruimen.



Foto: Tophendelzaag



Foto: Normale motorkettingzaag met tweehandenbediening

Toelichting op de maatregelen

Organisatie en voorbereiding

- Beoordeel vooraf de inzet van voldoende en juiste hulpmiddelen die de veiligheid verhogen.
- Maak vooraf een inschatting: staat het hout onder spanning? Of is het verrot? Is er sprake van extreme scheefstand?
- Zorg dat de capaciteit van de motorkettingzaag passend is. Het vellen van zware bomen vraagt om een andere zaag dan licht snoeiwerk. Bij licht snoeiwerk is een zware zaag fysiek belastend en gevaarlijker.
- Zorg dat een tophendelzaag of snoeizaag alleen door speciaal daarvoor opgeleide medewerkers gebruikt wordt.
- Neem maatregelen om te voorkomen dat collega's, omstanders getroffen worden door vallend of wegspringend hout.

Gereedschap, machines en apparaten

- Zorg voor veilig gereedschap. Kenmerken van veilig gereedschap zijn:
 - - CE-gemarkeerd
 - - goed onderhouden en gekeurd en afgesteld
 - - voldoende capaciteit
 - - weinig storingen
 - - scherpe en correct geslepen kettingen en reservekettingen
- Laat het periodiek onderhoud uitvoeren door gekwalificeerde mensen.
- Zorg voor gereedschap dat geschikt is voor het werk. Gebruik voor licht werk een lichte machine.
- Zorg dat een tophendelzaag of snoeizaag nooit op de grond gebruikt wordt.

Opleiding en instructie

- Zorg voor opgeleide medewerkers die kennis hebben van het werken met een motorkettingzaag.
- Zorg dat medewerkers die bomen vellen daarvoor de noodzakelijke opleiding hebben. Kijk eens naar de inhoud van de



opleiding (helemaal onderaan het document)

- Zorg dat medewerkers die een tophendelzaag gebruiken, daarin specifiek getraind zijn.
- Bespreek ongevallen en bijna-ongevallen die in het bedrijf of in de sector hebben plaatsgevonden.

Persoonlijke beschermingsmiddelen

- Zorg voor beschermingsmiddelen waar goed mee gewerkt kan worden:
 - - een veiligheidshelm met gehoorbescherming en gelaatsbescherming
 - - zaagschoenen of zaaglaarzen die goed grip hebben op de ondergrond
 - - werkhandschoenen die soepel zitten
 - - een zaagbroek of zaagoverall
 - - signaalkleding bij werken in de openbare ruimte
 - - kleding met armbescherming bij een tophendelzaag of als twee personen in een werkbak werken
- Zitten persoonlijke beschermingsmiddelen niet comfortabel, zijn ze verouderd of defect? Bespreek dit met uw leidinggevende.
- Reinig persoonlijke beschermingsmiddelen tijdig.

Wat u verder moet weten

- Verminder blootstelling aan schokken en trillingen:
 - Stel bij aanschaf van een nieuwe kettingzaag hoge eisen aan gebruiksgemak en trillingsdemping.
 - Bespreek de trillingsnorm waaraan een nieuwe machine moet voldoen.
 - Stem de dagelijkse gebruiksduur af op het trillingsniveau.
 - Zorg voor periodiek onderhoud aan trillingsdempende rubbers van de machine.
 - Werk met emissie-arme brandstoffen

Meer informatie

- [Geluid](#)
- [Trillingen](#)
- Bereken uw trillingsbelasting op de website van [Stihl](#) en/of [Husqvarna](#)

Inhoud van de opleiding

Zorg ervoor dat de inhoud van de opleiding is afgestemd op de bomen die geveld moeten worden.

- Eenvoudig te vellen bomen. De diameter op borsthoogte is niet groter dan ongeveer 25 cm. De stand van de bomen is nagenoeg rechtopstaand. De bomen kunnen vrij in de gewenste valrichting vallen.
- Moeilijk te vellen bomen. Bomen met een diameter op borsthoogte groter dan ongeveer 25 cm. Of bomen die door hun stand niet zonder hulpmiddelen zoals een wig of een lier in de gewenste valrichting geveld kunnen worden.
- Zeer moeilijk te vellen bomen. Bomen en stammen waarbij tijdens het zagen zeer grote houtspanningen kunnen vrijkomen. Bijvoorbeeld bij omgewaaide bomen of bomen waarbij de hangrichting zeer sterk naar de gewenste valrichting is toegericht.
- Onvoldoende valruimte voor de bomen. De bomen moeten van bovenaf worden 'afgebroken'. Dit gebeurt met behulp van een hoogwerker of persoonlijke klimuitrusting.



Onkruid wieden en schoffelen

Inhoudsopgave

- Wat is de gewenste situatie?
- Maatregelen
- Checklist
- Toelichting op de maatregelen



Goedgekeurd door Sociale Partners



Getoetst door Nederlandse Arbeidsinspectie

In de boomteelt is vooral gedurende de zomer bij groeizaam weer het werkaanbod in het wieden groot en de afwisseling in het werk vaak klein. De medewerkers worden vaak langdurig en eenzijdig belast. De gebukte houding is een knelpunt vooral voor de rug. Het lage werkniveau eventueel gecombineerd met een grote reikwijdte bij het telen in bedden, geven afhankelijk van de gekozen werkmethode risico's op rugklachten, schouderklachten of andere lichaamsdelen.



Foto's : zoeken naar werkhoudingen bij het wieden in bedden of werken vanaf een overgewaswagen

Wat is de gewenste situatie?

- ✓ Het wieden leidt niet tot rugklachten of andere gezondheidsklachten.

Maatregelen

- ➔ Voorkom bij voorkeur handmatig wieden door de wijze van aanplant, de keuze van kiemvrije materialen, het inzetten van hulpmiddelen om onkruid te voorkomen of een effectieve bestrijding om handmatig wieden te voorkomen.
- ➔ Gebruik bij het handmatig wieden hulpmiddelen ter ondersteuning en ontlasting van het lichaam, zoals een overgewaswagen.



- Gebruik bij het handmatig wieden werkmiddelen die op de lichaamslengte zijn afgestemd.
- Zorg bij langdurig wieden en schoffelen voor voldoende medewerkers of zorg voor taakrotatie., waardoor de duur van eenzijdig werk beperkt kan worden.
- Geef een praktijkinstructie over een gezonde manier van werken en de noodzaak van houdingsvariatie: het werken in verschillende lichaamshoudingen.

Checklist

- Wissel de verschillende werkzaamheden zoveel mogelijk af met collega's.
- Pas afwisselend buk-, kniel- en zit en ligtechnieken toe.
- Wees alert op het gunstige effect van kleine houdingsvariaties, zoals de mate van reiken bij het afwisselend naar je toe en van je af werken.
- Zorg bij schoffelen voor gereedschap dat op de lichaamslengte is afgestemd, zoals steellengte, bladhoek.
- Draag kniebeschermers en draag ze consequent om afwisseling in werkhouding toe te kunnen toepassen.
- Draag aangepaste kleding. Bijvoorbeeld een langer, ademend hemd, goede regenkleding, beenbeschermers, waardoor je niet afkoelt of nat regent.

Toelichting op de maatregelen

- Er zijn ontwikkelingen in de wijze van aanplant en inrichting. Te denken valt aan het telen in smallere bedden, het telen op tafels of in goten op of boven de grond.
- Middelen waarbij onkruid geen kans krijgt zijn bijvoorbeeld: kiemvrije grond, afdekmaterialen zoals houtpulp, aardappelkurk (biotop) of een weedclicker



•



afdekken container

- Indien er handmatig gewied moet worden: zorg voor duurbepanking. Maak taakroulatie vanzelfsprekend door meerdere mensen op één locatie te laten werken. Rouleren van taken geeft een duurbepanking van het wieden en kan een eenzijdige lichamelijke belasting, en daarmee het risico op overbelasting van het lichaam, voorkomen.
- Rouleer bij voorkeur met ander werk, waarbij niet op knieën / hurken en met gebogen rug gewerkt hoeft te worden.
- Stimuleer dat bij het wieden in de containerteelt de eigen houdingsvariatie vanzelfsprekend wordt (en houd hier toezicht op).
- Ook (lig)werkplekken op overgewaswagens, zoals bij werkzaamheden in de vollegrondsteelt behoren tot de mogelijkheden. Ook hier blijft duurbepanking aan de orde omdat met bijvoorbeeld ligbedden veel fysieke klachten kunnen worden voorkomen, maar er wel sprake is van risico's op andersoortige klachten. Zie ook de stand van zaken in de studies naar handmatig wieden. Kies voor de ligbedden met een betere instelbaarheid, vering, een zachter ligoppervlak, dat niet doorzakt (zoals canvas) maar wel vochtdoorlatend is in verband met transpiratie.

Opleiding en instructie

In de containerteelt:

- Bij het handmatig wieden vanuit staande, zittende of liggende houding kan een zekere ontlasting gezocht worden door de volgende kleine oplossingen toe te passen. :



Foto: Halfgeknielde houding

- Afwisselen van het wieden van het middenbedden met de zijkanten.
- Werken laag bij de grond kan vanuit stand in de 'gewichtheffershouding' al dan niet met afsteunen van bovenlichaam op benen.
- Werken laag bij de grond kan vanuit halfgeknielde houding. Zie foto.
- Zittend, op zitplank boven gewas. Bij het wieden van het middenbed moet men denken aan de volgende maatregelen en houdingsinstructies:
 - Brede plank;
 - Knielappen of zachtere, stroeve bovenkant van de plank;
 - Afwisselen tussen links en rechts steunen op armen;
 - Afwisselen tussen steunen op gestrekte arm, op gebogen arm, op gebogen pols of op rechte pols (omvatten balk).

Op de open grond:

- Geef instructie over afstemming van de werkmiddelen, voorkom een te korte steel en een verkeerde blad hoek. Afgestemde middelen zijn voorwaarden om in een goede werkhouding te kunnen werken. Een ergonomische schoffel, met een kromme steel maakt het makkelijker om rechtop te werken.
- Geef instructie over de juiste werkhouding.



Foto's: kies afgestemd gereedschap, werk rechtop. Een ergonomische schoppeel maakt rechtop werken makkelijker.

Persoonlijke beschermingsmiddelen

- Zorg voor de juiste persoonlijke beschermingsmiddelen:
 - [Kruipmiddelen](#) en kniebeschermers (zie [arbeidsvriendelijke producten](#)), afhankelijk van weer en bodemgesteldheid. Denk aan goede middelen als kniebeschermers met extra draagvlak en aanbinden zonder beknelling, aan knielappen in werkbreek, kruipbreek en beenbeschermers.
 - Langer, ademend hemd of shirt
 - Goede regenkleding, die soepel zit. En "chaps", die bij het knielen de benen beschermen tegen nattigheid en viezigheid.

Meer informatie

- [Ergonomische verbetering van handwerk aan de grond in de open teelten](#). Rapport WUR
- [Teelt de grond uit](#). Onderzoek PPO-WUR



Persoonlijke beschermingsmiddelen

Inhoudsopgave

- Wat is de gewenste situatie?
- Maatregelen
- Checklist
- Toelichting op de maatregelen



Goedgekeurd door Sociale Partners



Getoetst door Nederlandse Arbeidsinspectie

Persoonlijke beschermingsmiddelen worden meestal als lastig ervaren, ze kunnen hinder geven en worden daarom soms niet of niet goed gebruikt. Daarom is het beter om risico's zo veel mogelijk bij de bron aan te pakken. Persoonlijke beschermingsmiddelen mogen pas gebruikt worden als de risico's niet op een andere manier kunnen worden beperkt en zijn dus altijd het sluitstuk bij het treffen van maatregelen.

Wat is de gewenste situatie?

- ✓ De noodzaak om persoonlijke beschermingsmiddelen te gebruiken wordt zo veel mogelijk beperkt.
- ✓ Persoonlijke beschermingsmiddelen worden beschikbaar gesteld door de werkgever.
- ✓ Persoonlijke beschermingsmiddelen moeten geschikt zijn voor de risico's waartegen ze bescherming bieden.
- ✓ Persoonlijke beschermingsmiddelen mogen zelf geen extra risico opleveren.
- ✓ De werknemer is verplicht om ze te gebruiken.

Maatregelen

- ➔ Ga na of en bij welke werkzaamheden persoonlijke beschermingsmiddelen noodzakelijk zijn en ga na of het risico niet op een andere manier weggenomen kan worden.
- ➔ Leg vast bij welke werkzaamheden welke persoonlijke beschermingsmiddelen gedragen moeten worden.
- ➔ Ga na aan welke eisen persoonlijke beschermingsmiddelen moeten voldoen om voldoende bescherming te bieden tegen de risico's.
- ➔ Stel in overleg met de medewerkers passende en goede persoonlijke beschermingsmiddelen ter beschikking.
- ➔ Maak duidelijke afspraken over onderhoud en vervanging van de persoonlijke beschermingsmiddelen.
- ➔ Geef de medewerkers voorlichting over de risico's die ze lopen en waarom ze persoonlijke beschermingsmiddelen moeten gebruiken en hoe ze die het beste kunnen gebruiken.
- ➔ Houd toezicht op het (juiste) gebruik van persoonlijke beschermingsmiddelen.



- Neem maatregelen als medewerkers hun persoonlijke beschermingsmiddelen niet gebruiken. Deze maatregelen zijn vooraf besproken met de OR of personeelsvertegenwoordiging.

Checklist

- Zijn de nodige persoonlijke beschermingsmiddelen (PBM) beschikbaar gesteld?
- Heb ik alle PBM bij me voor het werk van vandaag?
- Zijn deze in goede staat?
- Heb ik voldoende instructies ontvangen van de werkgever?
- Is het gebruik van de middelen verplicht of aanbevolen?
- Heb ik de PBM aan het eind van de werkdag goed schoongemaakt en opgeborgen?

Toelichting op de maatregelen

- De werkgever moet zorgen voor geschikte persoonlijke beschermingsmiddelen in voldoende aantal en moet deze kosteloos beschikbaar stellen aan de werknemers (Zie bijlage 1 tabel [Overzicht persoonlijke beschermingsmiddelen](#)).
- Medewerkers zijn verplicht om ter beschikking gestelde persoonlijke beschermingsmiddelen conform de bedrijfsafspraken te gebruiken en te onderhouden.
- De keuze van persoonlijke beschermingsmiddelen en de manier waarop ze moeten worden gebruikt, worden bepaald met de risico-inventarisatie en -evaluatie, en zijn afhankelijk van: - de ernst van het gevaar; - de tijdsduur van de werkzaamheden; - de frequentie van de blootstelling; - de specifieke kenmerken van de werkplek; - de combinatie met andere beschermingsmiddelen; - ergonomische eisen aan taak en werkomgeving; - het draagcomfort; - de mogelijkheid van onderhoud en vervanging.
- Persoonlijke beschermingsmiddelen zijn afgestemd op de gebruiker.

Voeren van een PBM-beleid:

- Maak een eerste beoordeling. De beoordeling heeft tot doel een overzicht te verkrijgen op het tot dan toe gevoerde PBM beleid: wat is er tot nu toe op het gebied van PBM uitgevoerd, welke PBM worden gebruikt en wat is er in de organisatie op dit gebied vastgelegd?
- Zorg voor een actuele risico-inventarisatie- en evaluatie en een plan van aanpak.
- Leg vast dat het gebruik van PBM verplicht is als dat aangegeven is in bijlage 1 [Overzicht persoonlijke beschermingsmiddelen](#) (vastleggen in bedrijfsregels).
- Bepaal aan welke eisen de PBM moeten voldoen. Met behulp van bijlage 2 [Beschrijving persoonlijke beschermingsmiddelen](#).
- Bij de verstrekking is het aan te bevelen om de gebruiker te laten tekenen voor ontvangst en het gebruik van PBM.
- Zorg dat duidelijk is wie het onderhoud uitvoert en wanneer dat moet.
- Geef aan hoe de afvoer van verouderde of defecte PBM geregeld is.
- Geef voorlichting en instructie aan de gebruikers.



- Leg taken, verantwoordelijkheden en bevoegdheden vast.
- Houdt toezicht op het gebruik van de PBM.
- Pas zo nodig de vooraf bekend gemaakte sancties toe.
- Evalueer periodiek het gebruik van de PBM en voer eventuele verbeteringen door.



Potmachine

Inhoudsopgave

- Wat is de gewenste situatie?
- Maatregelen
- Checklist
- Toelichting op de maatregelen



Goedgekeurd door Sociale Partners



Getoetst door Nederlandse Arbeidsinspectie

Werken met de potmachine brengt beknellingsgevaar met zich mee. Iemand kan tussen de pottenbaanketting bekneld raken of in andere bewegende delen van de machine. Dit laatste gebeurt als de kappen van de aandrijving open staan of verwijderd zijn.



Foto: Handen bij potmachine

Wat is de gewenste situatie?

- ✓ Potmachines voldoen aan de richtlijn arbeidsmiddelen. Hierin staat dat de werkgever veilige arbeidsmiddelen ter beschikking moet stellen aan het personeel.
- ✓ Potmachines van na 1995 zijn voorzien van een CE-markering. Van potmachines met een CE-markering mag worden aangenomen dat deze voldoen aan de normen die aan een veilige machine worden gesteld.

Maatregelen

- ➔ Werk met een CE-gemarkeerde machine, inclusief documentatie en gebruikshandleiding.
- ➔ Zorg dat de kennis en ervaring van medewerkers is afgestemd is op de gevaren van het werk en de omgeving.
- ➔ Zorg dat medewerkers een aantoonbare instructie hebben ontvangen.
- ➔ Gebruik de voorgeschreven persoonlijke beschermingsmiddelen.

Checklist

- Weet hoe te handelen bij een storing.



- Zorg voor goede afscherming van bewegende delen, zoals de gatenboor of het aandrijfmechanisme.
- Pak nooit in een draaiende potmachine.

Toelichting op de maatregelen

Organisatie en voorbereiding

- Geef medewerkers een instructie. Maak hierbij gebruik van de gebruikershandleiding.
- Zorg voor **goede afscherming van bewegende delen**, zoals de gatenboor of het aandrijfmechanisme.
- Breng **noodstopvoorzieningen** aan op de bedieningsplaatsen. Een noodstop moet eerst handmatig gereset worden, daarna mag de potmachine opnieuw worden ingeschakeld met behulp van een hiervoor bedoeld bedieningsorgaan.
- Neem het jaarlijks onderhoud aan de potmachine op in het onderhoudsschema.
- Voer een aparte Risico Inventarisatie uit met betrekking tot de machineveiligheid van de potmachine, ongeacht of deze is voorzien van een CE-markering.
- Stel een procedure op over hoe te handelen bij een storing.
- Geef aantoonbare voorlichting over het verbod op het pakken in een draaiende potmachine (knelgevaar).



Foto: Goede afscherming van bewegende delen



Foto: Noodstopvoorzieningen



Rijden en manoeuvreren met trekkers en grote machines

Inhoudsopgave

- Wat is de gewenste situatie?
- Maatregelen
- Toelichting op de maatregelen
- Checklist
- Toetsing Arbeidsinspectie



Goedgekeurd door Sociale Partners



Getoetst door Nederlandse Arbeidsinspectie

Bij het achteruitrijden met trekkers met groot getrokken materieel is het zicht veelal beperkt. Dit geldt ook bij het achteruitrijden met grote machines. Omdat de chauffeur bijna niet kan zien wat er achter de trekker of machine gebeurt, is de kans op ongelukken groot. Denk aan aanrijdgevaar voor personen (op het bedrijfsterrein en de openbare weg) en kwetsbare objecten (bijv. de silo). Je hebt pas voldoende zicht wanneer je ziet wat er rondom (achter, maar ook naast) je machine aanwezig is.

Wat is de gewenste situatie?

- ✓ Achteruitrijden met trekkers en grote machines gebeurt op een veilige manier en aanrijdingen worden voorkomen
- ✓ De werkplek (bedrijfsterreinen en gebouwen) is veilig toegankelijk en kan veilig worden verlaten.

Maatregelen

- ➔ Voorkom dat voertuigen/machines in de nabijheid van personen kunnen komen door een goede voorbereiding, planning en aanduiding.
- ➔ Richt het bedrijf zodanig in dat machines/bestuurders zo min mogelijk hoeven te manoeuvreren en achteruit te rijden.
- ➔ Zorg voor een goede verlichting van bedrijfsterrein en gebouwen.
- ➔ Zorg voor voldoende zicht door voldoende spiegels of camera's
- ➔ Laat een tweede persoon de chauffeur begeleiden bij het achteruitrijden bij het ontbreken van voldoende zicht
- ➔ Laat geen personen toe op percelen waar met machines wordt gewerkt, tenzij deze personen direct betrokken zijn bij het werk, of zorg dat deze personen alleen onder begeleiding in de nabijheid van voertuigen en machines kunnen komen.

Toelichting op de maatregelen

- Bespreek de risico's en de maatregelen met de medewerkers. Bespreek waar ze veilig kunnen lopen en maak afspraken over 'Zie je mij, Zie ik jou'.
- Voorkom dat voertuigen/machines in de nabijheid van personen kunnen komen door:
 - Een slim ontwerp van het erf en routing.
 - Een goede voorbereiding en planning van de werkzaamheden;



- Het opstellen van verkeersregels met eventueel verkeerborden;
 - Zorg dat er geen kinderen op en rond het erf spelen wanneer er met trekkers en andere machines wordt rondgereden.
 - Aanbevolen wordt om kinderen/alle medewerkers opvallend gekleurde kleding (bijvoorbeeld een rode overall, of gele hesjes) te laten dragen.
 - Zorg dat bezoekers zich, op het eigen terrein, op een vast punt melden, zodat zij niet over het erf en door de gebouwen gaan zwerven.
- Voorkom werkzaamheden 's avonds en bij slecht zicht zoveel mogelijk.
 - Zorg voor voldoende (schone) spiegels. Extra spiegels kunnen in sommige situaties wenselijk zijn om het zicht te verbeteren en zo de veiligheid te vergroten. Beoordeel daarom het zicht vanuit de bestuurdersplaats en monteer bij onvolledig zicht (een) extra (bolle) spiegel(s), (360 graden) camera.
 - Overweeg ook aanvullende mogelijkheden: een achteruitrijdcamera, zijcamera, achteruitrijdsignalering (een bleeper: een akoestisch signaal dat in werking treedt als het voertuig in zijn achteruit wordt gezet) en / of naderings- of parkeersensoren. Een achteruitrijdcamera verdient de voorkeur boven achteruitrijdsignalering. De chauffeur kan namelijk niet controleren of het signaal door omstanders wordt opgemerkt. Andere voordelen van een achteruitrijdcamera zijn: meer zicht op de werkzaamheden en voorkoming van schade aan materieel en omgeving.



Foto: Camera



Foto: Dodehoekspiegel



Foto: Attentiebord

Checklist



- Controleer of de veiligheidsvoorzieningen, zoals verlichting, claxon, ed. storingsvrij werken.
- Werk met schone ramen, spiegels en eventueel aanwezige camera's
- Beoordeel je omgeving en rijroute.
- Stop als de situatie onveilig is. Bespreek de situatie.
- Schakel een collega in als je niet voldoende ziet bij het achteruitrijden.

Toetsing Arbeidsinspectie

Dit onderwerp in de Arbocatalogus is in 2021 positief getoetst door de Arbeidsinspectie op de volgende artikelen uit het Arbobesluit:

- Inrichting Arbeidsplaatsen | [3.14 \(lid 2, 4 en 5\)](#), [3.15](#)
- Arbeidsmiddelen | [7.17b \(lid 2\)](#), [7.17c \(lid 4, 5 en 6\)](#), [7.4](#)
- Persoonlijke beschermingsmiddelen en veiligheidssignalering | [8.4](#)
- Voorkomen van gevaar voor derden | [Artikel 10](#) (Arbowet)



Staand werk, de stawerkplek

Inhoudsopgave

- Wat is de gewenste situatie?
- Maatregelen
- Toelichting op de maatregelen
- Checklist
- Aandachtspunten met betrekking tot bijzondere medewerkers
- Meer info / gebruikte basisdocumenten



Goedgekeurd door Sociale Partners

Deze tekst betreft het werken aan een lopende band of aan een werktafel.

Bij het werken aan een band, aan een machine of aan een werkblad van een tafel moet vooraf bepaald worden of er noodzaak is voor een stawerkplek ofwel dat het werk zittend gedaan kan worden.

Werken op een stawerkplek kan nodig zijn omdat de aard van het werk erom vraagt. Als iemand staat is de reikwijdte van zijn armen groter dan als hij zit. Ook de kracht die hij kan uitoefenen is groter. Bovendien kan hij makkelijker van houding veranderen, bijvoorbeeld heen en weer lopen of zich omdraaien. Als het veranderen van houding (mobiliteit), de reikwijdte en kracht van belang zijn, kies je voor een stawerkplek. In alle andere situaties verdient een goede zitwerkplek de voorkeur. In de praktijk staat men ook ter afwisseling van zitten. Dit is een andere situatie. Er wordt gestaan om een andere reden. Om langdurig zitten te voorkomen wisselt men op een zgn. combi zit/sta werkplek het zitten af met staan. Zie hiervoor dan ook het onderwerp in de arbocatalogus: [Zittend werk](#).

Een stawerkplek waar sprake is van plaatsgebonden werken (binnen 1m²) brengt risico's met zich mee als het gaat om langdurig staan. Bij werknemers die langer dan een uur achter elkaar staan, pompen de beenspieren het bloed onvoldoende richting het hart. Dit kan leiden tot gezwollen enkels en spataderen in de benen. Naast problemen met de doorbloeding hebben werknemers met een staand beroep ook vaak rugklachten en last van pijnlijke gewrichten in de benen (bijvoorbeeld aan de heup of de knie).

Ook kan de werkplekinrichting risico's met zich meebrengen voor armen, schouders en nek. Door de werkplek goed in te richten en op de taak en de lichaamsmaten af te stemmen kunnen deze voorkomen worden. Een derde risico voor dit werk is de mate waarin het werk repeterend is. Zie hiervoor de arbocatalogus [kortcyclisch en repeterend werk](#).

Wat is de gewenste situatie?

- ✓ Een stawerkplek wordt alleen gerealiseerd als wisselingen in houdingen (mobiliteit), reikwijdte en kracht van belang zijn.
- ✓ De werkplek en het werk zijn zo ingericht en afgestemd op het lichaam dat staand werk niet leidt tot lichamelijke klachten.
- ✓ Iemand staat maximaal vier uren per dag en maximaal één uur aaneen.

Maatregelen

Algemeen

- Beoordeel bij ontwerp van de werkplek of een stawerkplek noodzakelijk is.



- Beoordeel bij werk dat staand uitgevoerd wordt in de Risico- inventarisatie en –evaluatie (RIE) of de keuze voor een stawerkplek terecht was. Breng m.b.v. een nadere inventarisatie (onderdeel RIE) de risico's voor overbelasting/ klachten in kaart.
- Neem maatregelen en volg hierbij de volgorde zoals beschreven in de onderstaande aanpak.
- Bied medewerkers die mogelijk risico lopen op klachten periodiek een PAGO / PMO aan
- Geef voorlichting over de risico's van langdurig staan en van onvoldoende afstemming van de werkplek
- Zorg voor naleving van de instructies door het houden van toezicht.

Aanpak voor een gezonde stawerkplek, de voorgeschreven volgorde:

→ Niveau 1: bronmaatregelen

- Streef na en realiseer indien mogelijk een andere werkwijze, waarbij de risico's van plaatsgebonden staand werk zich niet voordoen, bijv. automatiseren m.b.v. cameratechniek bij sorteren. N.B. Wees er alert op dat het eventueel resterende werk niet opnieuw plaatsgebonden of te eenzijdig wordt.

→ Niveau 2: collectieve maatregelen indien volgens het beslisschema een stawerkplek noodzakelijk is

- Richt de stawerkplek ergonomisch in. Dit betekent dat de inrichting van de werkplek zoveel mogelijk afgestemd moet worden op de aard van de taak en de lichaamsmaten van individuele werknemers ([DINED tabel Antropometrie](#)). Namelijk voldoende beenruimte, de juiste werkhoogte, beperking van reiken. De werkplekinrichtingseisen, zoals voldoende beenruimte, de juiste werkhoogte, het beperken van reiken, staan in Toelichting op de maatregelen.

ÉN

- Voorkom langdurig staan door af te wisselen met ander werk waarbij men niet hoeft te staan (gezondheidsnorm: maximaal 4 uren per dag en 1 uur aaneen). Denk aan taakrotatie met ander, niet-staand werk óf aan taakverbreding waardoor men niet plaatsgebonden taken heeft, bijv. aan- en afvoer van fust, waardoor men tussentijds steeds loopt en langdurig staan wordt voorkomen.

N.B. Wees er alert op dat taakrotatie planmatig is en met begeleiding ingevoerd wordt, omdat werknemers het rouleren met een andere nieuwe taak niet vanzelfsprekend als verbetering ervaren.

→ Niveau 3: individuele maatregelen

- Voorkom gevolgen van langdurig staan door gebruik van een ergonomische stamat.
- Voorkom gevolgen van koude optrek.
- Een voetensteun is een verhoging waarop men afwisselend de linker en rechter voet kan plaatsen. De verandering van lichaamshouding betekent telkens een andere belasting op de rug. Dit resulteert in minder belasting op de rug en minder pijn.

→ Niveau 4: persoonlijke beschermingsmiddelen

- Verstrek goede, stevige schoenen met antislip zool. Dit, zodat de medewerker beter grip heeft op de ondergrond. Een goede werkschoen biedt verder voldoende steun aan voetzool en hiel waardoor actief staan bevorderd wordt wat klachten helpt voorkomen

Toelichting op de maatregelen



Beslisschema voor het ontwerp van een werkplek (ontwerpkeuzes)

- Laat de taak de keuze van de soort werkplek bepalen! Doorloop daarvoor het schema om te zien of staand werk noodzakelijk is. Indien niet, dan heeft zitten de voorkeur. Realiseer dan bij voorkeur een combi zit-stawerkplek, die door afwisseling met staan voorkomt dat men te lang zit.

Doorloop het beslisschema bij toekomstige veranderingen in het werkproces en/of de werkplekinrichting opnieuw.

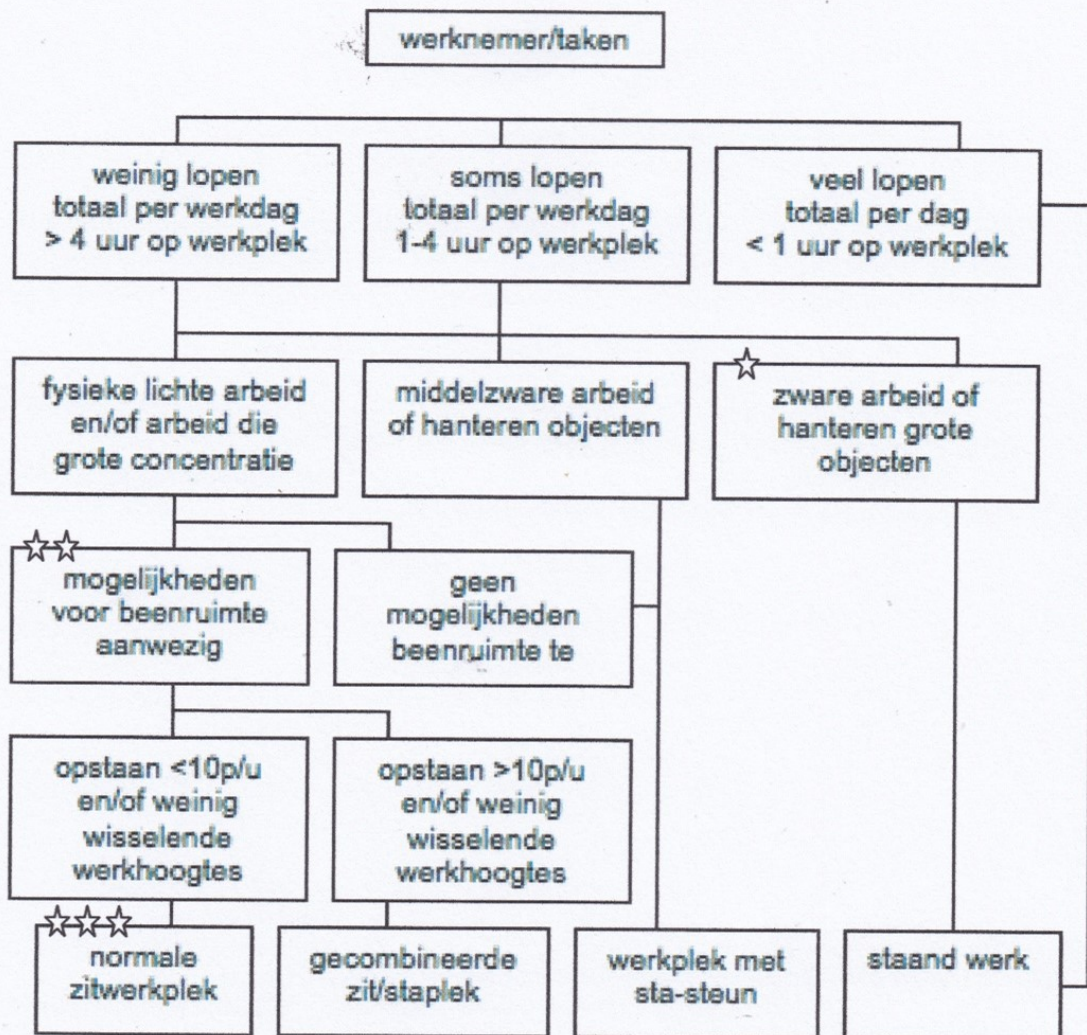

- ☆ Zware arbeid wil ook zeggen: waarbij lichaamsgewicht moet worden ingezet.
- ☆☆ Het gaat hier letterlijk om geen beenruimte onder het tafelblad / onder de band, maar ook om geen beenruimte op de goede hoogte, bijv. omdat de tafelbladdikte / de banddikte te groot is, waardoor de werkhoogte niet hoog genoeg ingesteld kan worden.
- ☆☆☆ Een wat hier normale zitwerkplek genoemd wordt vereist in verband met de risico's op klachten bij langdurig zitten ook een instelmogelijkheid om zitten af te wisselen met staan (wat neer komt op eveneens een gecombineerde zit/stawerkplek), dan wel een alternatieve werkplek voor zelfde werk (bijv. aan een hoger banddeel).



Toelichting schema

- Het schema van links naar rechts:
 - Links. De werknemer verricht lichte lichamelijke arbeid en hoeft niet vaak van houding te veranderen (mobiel te zijn). De arbeid vereist weinig wisselende werkhoogtes en/of vereist een grote nauwkeurigheid. Creëer voldoende beenruimte, voorkom dat mensen te ver hoeven reiken, en maak een combi zit-stawerkplek.
 - Midden. De werknemer verricht lichte tot matige lichamelijke arbeid en moet regelmatig van houding veranderen (mobiel zijn). De arbeid vereist weinig wisselende werkhoogtes en/of vereist een grote nauwkeurigheid. Creëer voldoende beenruimte en maak een combi zit-stawerkplek. Is dit niet mogelijk: biedt een goede stasteun.
 - Rechts. De werknemer verricht zware arbeid en moet vaak, makkelijk van houding kunnen veranderen (moet mobiel zijn). De arbeid vereist het hanteren van grotere of zware objecten en/of met kracht zetten. Creëer een stawerkplek. Richt de stawerkplek ergonomisch in. Voldoe daarbij aan de (onderstaande) inrichtingseisen.

Inrichtingseisen van een stawerkplek

- Zorg bij grote bewegingen voor voldoende armslag. Zorg bij krachtige bewegingen dat de arm en het bovenlichaam samen voldoende kracht kunnen zetten. De werkhoogte varieert –afhankelijk van de situatie- tussen de 10 en 40 cm onder ellebooghoogte.
- Kies voor een tafel met een werkhoogte die past bij de lichaamslengte van de individuele medewerker of een eenvoudig individueel instelbare werkhoogte voor gebruik door meerdere medewerkers of een langere werktafel/werkband met een variatie aan werkhoogtes.
- Zorg dat de maximale reikafstand een armlengte (60 cm) is. Dit voorkomt dat men in de rug buigt. Zorg dat bij veel reiken de reikafstand wordt beperkt tot een onderarmlengte (<45 cm). Breng de producten en materialen dichterbij door bijvoorbeeld een geleider op een lopende band.
- Zorg voor voldoende voetruimte onder band of werkblad (25 cm diep en 20 cm hoog). Moeten er pedalen worden bediend: verander de stawerkplek dan in een zitwerkplek.

Inrichtingseisen van een stasteunwerkplek

- Bij een werkplek met stasteun: hanteer dezelfde uitgangspunten als bij de stawerkplek. Zorg daarnaast voor voldoende ruimte voor de benen onder band of werkblad.

Opleiding en instructie

- Geef instructie over wat goede werkhoogten zijn.
- Geef instructie over de manier waarop de hulpmiddelen ingesteld moeten worden om een goede werkhouding aan te nemen. Geef ook aan wat het nut is van de te gebruiken hulpmiddelen; over de manier waarop men zelf binnen de taak kan afwisselen met andere werkhoudingen (stasteun, opstapje).

Wat je verder nog moet weten

- [De DINED tabel Antropometrische gegevens \(TU Delft\)](#).
Ontwerp op basis van referentiegroep “lichaamsmaten van de volwassen Nederlandse bevolking 2060 jaar”
N.B. Veel buitenlands medewerkers zijn kleiner dan hun Nederlandse collega's.

Checklist



- Zorg ervoor dat je werkhoogte is afgestemd op je lichaamsmaten en op het werk dat je uit moet voeren.
- Gebruik de sta-mat en goed schoeisel.
- Wissel staand werk af met andere taken die zittend uitgevoerd kunnen worden, of loop (korte) stukjes zo vaak als dat kan.
- Als je het staand werk niet kunt onderbreken: varieer je houding door een stasteun te gebruiken of een opstapje om de voet op te plaatsen.
- Als je het staand werk niet kunt onderbreken: probeer in de pauzes extra te lopen, dat vergroot de doorbloeding van je benen.
- Ga dicht bij het werkvlak staan, draai zo min mogelijk vanuit de onderrug
- Zorg voor een stabiele maar actieve houding:
 - Sta niet met overstrekte knieën. Houd de knieën los, ietwat gebogen. Sta op beide benen.
 - Sta niet met afhagende schouders
 - Houd de buikspieren iets aangespannen om een holle rug te voorkomen. Neem bij voorkeur kleine stapjes in plaats van stil te staan op één plaats. Dit houdt de spierpomp in de bloedvaten van de benen actief. Nog beter is enkele zaken buiten handbereik te plaatsen zodat kleine loopafstanden vanzelfsprekend worden.

Aandachtspunten met betrekking tot bijzondere medewerkers

- **Zwangeren**

Zwangere werknemers mogen niet te lang staan. Dit vergroot namelijk de kans op vroegtijdige weeën en vroeggeboorte. Daarom zijn er richtlijnen vastgelegd om deze risico's te beperken. Vanaf de twintigste week mag een zwangere werknemer per dag niet meer dan twee uur staan. Vanaf de dertigste week is dit maximaal één uur. Zorg er daarom voor dat staand werk voor zwangere werknemers wordt vervangen door zittend werk.

De inzet- en belastbaarheid van deze werknemers vereist maatwerk in overleg met een leidinggevende, bedrijfsarts of andere bevoegde. Inventariseer welke werkzaamheden belastend zijn voor zwangere medewerkers en bespreek de risico's met betrokkene(n). Zorg dat hierover een gesprek plaatsvindt tussen medewerker en leidinggevende en dat afspraken worden gemaakt en nagekomen.

- **Anderstaligen**

Bied instructie en voorlichting in meerdere talen aan. Pictogrammen kunnen hierbij een visuele ondersteuning geven.

- **Jongeren**

Er gelden geen specifieke richtlijnen met betrekking tot staand werk. Wel zijn er beperkingen t.a.v. lopende bandwerk voor kinderen van 13 t/m 15 jaar (zie Nadere regeling kinderarbeid).



- [De DINED tabel Antropometrische gegevens \(TU Delft\)](#)
- [Arboportal, zittend werk](#)
- Arbo Informatieblad 29: Fysieke belasting.
- AI-bladen SZW, AI 8, Zittend en staand werk
- [Praktijkgids Arbeidsveiligheid](#)
- Handboek Fysieke belasting
- Arbobladen
 - [Zittend werk](#)
 - [Repeterend werk](#)
 - [Zittend werk chauffeur](#)



Tillen en dragen

Inhoudsopgave

- Wat is de gewenste situatie?
- Maatregelen
- Checklist
- Toelichting op de maatregelen



Goedgekeurd door Sociale Partners



Getoetst door Nederlandse Arbeidsinspectie

Ongeveer de helft van het verzuim en arbeidsongeschiktheid wordt veroorzaakt door klachten aan de rug en andere spieren en gewrichten. In de agrarische sector worden frequent zakken en kratten getild. Dit gebeurt soms in gebogen en/of gedraaide houding en ook boven schouderhoogte, wat extra belastend is. Ook komt het lopen met zware gewichten regelmatig voor.

Wat is de gewenste situatie?

- ✓ Tillen en dragen veroorzaakt geen klachten aan spieren en gewrichten van rug, benen en armen.
- ✓ Tilsituaties moeten voldoen aan de NIOSH-methode.
- ✓ In afwijking van de norm van 23 kg geldt de brancheafspraken dat incidenteel verpakkingen (bijvoorbeeld met kunstmest) tot 25 kg mogen worden getild.
- ✓ Extra aandacht wordt gegeven aan de risicogroepen jeugdigen (< 18 jaar), ouderen en zwangeren.

Maatregelen

- ➔ Vermijd tillen en dragen door mechanisatie.
- ➔ Palletiseer (automatiseer) het aanvoeren en stapelen van zakken en kratten op pallets, zodat handmatig tillen en dragen wordt voorkomen.
- ➔ Maak waar kan gebruik van kuubkisten of big bags, zodat handmatig tillen wordt voorkomen.
- ➔ Hulpmiddelen om tillen te voorkomen of te verlichten: [heftrucks](#), handpallettrucks, stapelaars, klem- en hefsystemen (bijv. zakkenlift) of til met meerdere personen. Een voorbeeld van verlichten: Zet zakken met kunstmest met de heftruck op hoogte. Snijd ze daarna open en vul de kunstmeststrooier.
- ➔ Als handmatig tillen niet voorkomen kan worden: zorg voor een beperkte tilhoogte (onder schouderhoogte) en een beperkte reikwijdte (minder dan een armlengte) De inrichting en eventuele hulpmiddelen moeten zijn afgestemd op de frequentie en de omstandigheden waaronder getild moet worden.
- ➔ Beperk de frequentie door taakrotatie of inzetten van meerdere personen.
- ➔ Verplaats lasten die over een langere weg verplaatst moeten worden altijd met een hulpmiddel.
- ➔ Geef de werknemers een training over de juiste tilhouding en tiltechnieken.

Checklist

- Til niet onnodig; maak gebruik van een zakkenlift of andere hulpmiddelen.
- Schat het gewicht of de taak goed in en til zonnodig met meerdere personen.
- Zet zakken met kunstmest met de heftruck op hoogte. Snijd ze daarna open en vul de kunstmeststrooier.
- Til liever lichtere last wat vaker dan een zware last ineens.
- Houd de schouders laag.
- Houd de last dicht bij het lichaam.
- Til zo min mogelijk vanuit een gedraaide rug, maar vanuit de benen en stap met de voeten mee.
- Verplaats lasten die over een langere weg verplaatst moeten worden altijd met een hulpmiddel.

Toelichting op de maatregelen

Organisatie en voorbereiding

- Maak goede afspraken met leveranciers en afnemers over het maximale gewicht van een zak of krat en de hoogte van stapels.
- Zet in plaats van één hoge, twee halfhoge stapels of pallets op elkaar.
- Stapel tot schouderhoogte, maak gebruik van een opstapje, verstelbaar en/of verrijdbaar opstapbordes.



Voorbeeld van een verplaatsbaar opstapbordes

- Als meerdere keren per dag getild moet worden: ga na of dit acceptabel is. Dit kan worden berekend met behulp van de NIOSH-methode (zie onder andere de [Tiltest](#) van het FNV).
- Incidenteel tillen levert meestal geen problemen op, maar het frequent tillen ook van kleinere gewichten kan op termijn klachten veroorzaken.
- Houd rekening met de totale taakbelasting. Beperk de frequentie door taakrotatie of inzetten van meerdere personen.

Opleiding en instructie

- Geef de werknemers een instructie over de juiste tilhouding en tiltechnieken.



Wat u verder moet weten

NIOSH-methode: hoe belastend is het tillen van lasten? Veel en vaak tillen kan belastend zijn voor het lichaam. Dit is zeker het geval als:

- er vaak zware lasten worden getild (*zorg dus voor een lager gewicht als er vaak getild moet worden*)
- lasten boven schouderhoogte worden getild (*voorkom dat medewerkers tillen boven schouderhoogte*)
- het tillen samen gaat met veel bukken (bijvoorbeeld bij het optillen van lasten die op de grond staan) (*laat medewerkers daarom gebruik maken van hulpmiddelen*)
- in onhandige houdingen (bijvoorbeeld gedraaid) wordt gewerkt (*zorg er voor dat mensen recht voor de te tillen last staan*)
- de last moeilijk vast te houden is (bijv. zakken met materialen die verschuiven of verzakken) (*gebruik hiervoor hulpmiddelen*)

Met de NIOSH-methode kunt u berekenen of veelvoorkomende tilsituaties bij u in het bedrijf lichamelijk té belastend zijn. U kunt bovendien nagaan waar dat door komt: is de last te zwaar? Zit het in de gedraaide houding, of omdat er gebukt of hoog getild moet worden? Na het invullen van het instrument krijgt u de zogenaamde tilindex te zien:

- is de tilindex 1 of lager: dan hoeft u geen maatregelen te nemen
- is de index tussen 1 en 2: dan zijn binnen afzienbare tijd maatregelen nodig
- als de index uitkomst boven 2: tref dan direct maatregelen.

[Bepaal het maximale tilgewicht voor uw eigen werksituatie](#)



Trillingen en schokken

Inhoudsopgave

- Wat is de gewenste situatie?
- Maatregelen
- Checklist
- Toelichting op de maatregelen
- Goed en fout



Goedgekeurd door Sociale Partners

In nagenoeg alle machines, apparaten en voertuigen worden trillingen opgewekt. Er wordt onderscheid gemaakt tussen hand- en armtrillingen door het vasthouden van handgereedschappen en lichaamstrillingen door zitten of staan op of in een trillende machine of voertuig. Trillingen kunnen gezondheidsschade, hinder en/of onveiligheid veroorzaken en bovendien vermoeidheid. Trillingen kunnen onder andere zenuwafwijkingen, bot- en gewrichtsaandoeningen veroorzaken. Lichaamstrillingen en schokken kunnen rugklachten en hernia's veroorzaken. Er is een Europese norm voor trillingen met actiewaarden en grenswaarden. Dat kan inhouden dat minder lang met trillende apparaten gewerkt kan worden.

Wat is de gewenste situatie?

- ✓ Medewerkers lopen geen gezondheidsklachten op door trillingen.
- ✓ Hinder en vermoeidheid door trillingen wordt zoveel mogelijk voorkomen.
- ✓ Het trillingsniveau blijft onder de grenswaarden en waar mogelijk onder de actiewaarde.

Maatregelen

- ➔ Kies bij aanschaf voor trillingsarme machines, gereedschappen, apparaten en voertuigen.
- ➔ Inventariseer, evalueer en beoordeel of meet eventueel de mate van trillingsbelasting.
- ➔ Pas trillingsisolatiesystemen toe, zoals goed afgeveerde stoelen, cabines, e.d.
- ➔ Beperk de blootstellingsduur aan trillingen.
- ➔ Voorkom waar mogelijk omstandigheden als koude, vocht en ongunstige houdingen.
- ➔ Werk met goed uitgebalanceerd materiaal.
- ➔ Werk met goed onderhouden materiaal.
- ➔ Zorg voor gezondheidsbewaking, bijvoorbeeld door arbeidsgezondheidskundig onderzoek.

Checklist

- Stel je stoel goed in.



- Is je stoel niet goed instelbaar, meld het aan de bedrijfsleiding.
- Ga lichaamstrillingen tegen door een rustige en ontspannen rijstijl en een goede werkhouding (rechtop, maar ellebogen en knieën niet op slot).
- Neem uw pauzes en zorg voor voldoende afwisseling van lichaamshoudingen.
- Blijf tijdens een pauze niet in de machine zitten. Doe rek- en strekoefeningen. Dit voorkomt veel lichamelijke klachten.
- Draag kleding die de rug geheel bedekt en daardoor warm houdt, met name in de zithouding.
- Trilt een machine of gereedschap meer dan normaal, geef het door aan de leiding.
- Zorg voor een ontspannen werkhouding (niet onnodig knijpen in het stuur of de handvatten).
- Gebruik eventueel handschoenen (tegen koude handen).
- Bij motorkettingzagen: gebruik de kleinst mogelijke machine en werk met een scherpe ketting.
- Laat een machine of gereedschap niet onnodig draaien.

Toelichting op de maatregelen

Organisatie en voorbereiding

- Let bij aanschaf van machines en gereedschap op het trillingsniveau en houd rekening met een toename van trillingen door slijtage en veroudering. Vraag naar het trillingsniveau bij uw leverancier of fabrikant
- Zorg dat de machines en gereedschappen bij normaal gebruik geen schadelijke trillingsniveaus veroorzaken.
- Voer een inventarisatie uit om de trillingsblootstelling te bepalen. Er zijn voor veel werkzaamheden met machines, gereedschappen, apparaten metingen verricht.
- Laat eventueel een inventarisatie uitvoeren door een deskundige.
- Bepaal de maximale blootstellingsduur en zorg dat deze niet wordt overschreden.
- Zorg voor een vlakke vloer en erfverharding, herstel tijdig oneffen delen.
- Zorg voor instructie over het instellen van de chauffeursstoel, zithouding, rijstijl en rijnsnelheid, enz.
- Zorg voor een instructie over het instellen van de draagstellen, de maatvoering, etc. bij gedragen motorisch aangereven gereedschappen, over juiste gereedschappen en de juiste werkstijl.
- Zorg voor tijdig preventief onderhoud. Zorg bijvoorbeeld dat trillingdempende rubbers tijdig worden vervangen, gereedschap scherp wordt gehouden, roterende delen worden gebalanceerd, enz.
- Houd rekening met de ontwikkelingen van de techniek.

Gereedschap, machines en apparaten

Aanbevelingen motorkettingzaag



- Zorg voor trillingsarme machine;
- Gebruik de kleinst mogelijke machine met een scherpe ketting;

Aanbevelingen land- en tuinbouwtrekkers

- Gebruik machines met een goede trillingsdemping, zoals:
 - trillingsarm opgehangen cabine of werkplateau;
 - stoel met trillingsdempende eigenschappen;
 - verende as(sen;), vooras vering
 - trillingsarm opgehangen motor (bij enkele merken leverbaar);
 - niet te hoge bandenspanning.
- Zorg voor een stoel met zijwaartse demping van trillingen;
- Stoelkeuze afstemmen op de dempingseigenschappen van de trekker.

Aanbevelingen heftrucks

- Zorg voor een vlakke ondergrond.
- Stoelkeuze afstemmen op de eigenschappen van de heftruck.

Aanbevelingen hogedrukspuit

- Zorg voor een hogedrukspuit met accumulator.
- Gebruik een fingertiphandgreep.
- Zorg voor een rechte spuitlans.
- Een uitgebalanceerde roterende nozzle of spuitmond. Bij gemakkelijk te reinigen oppervlakken is ook de breedstraal nozzle of spuitmond een alternatief.

Opleiding en instructie

- Geef medewerkers voorlichting over trillingsbelasting, zodat zij goed kunnen beoordelen wanneer er sprake is van schadelijke trillingen en overschrijding van de blootstellingsduur.
- Zorg dat werknemers de risico's kennen van blootstelling aan trillingen.
- Zorg dat medewerkers weten hoe te handelen wanneer er sprake is van trillingsbelasting en hoe ze zelf deze belasting kunnen beïnvloeden, zoals een aangepaste rijstijl bij een oneffen terrein en het juist instellen van de stoel.
- Instrueer medewerkers over het dragen van de juiste handschoenen bij koude en / of natte omstandigheden.

Persoonlijke beschermingsmiddelen

- Zorg voor goede werkkleding om het lichaam warm en droog te houden.
- Houd de handen warm. Gebruik bij voorkeur handschoenen van leer.

Wat u verder nog moet weten

- Zie bijlagen
- Bereken globaal uw trillingsbelasting via [Stihl](#) of [Husqvarna](#)



Goed en fout





Uitzendkrachten

Inhoudsopgave

- Wat is de gewenste situatie?
- Maatregelen
- Toelichting op de maatregelen
- Checklist voor de dagelijkse praktijk
- Wat je verder nog moet weten
- Meer informatie



Goedgekeurd door Sociale Partners

Geactualiseerd: maart 2024

Volgens de Arbowet en Arbeidstijdenswet zijn uitzendkrachten gelijk aan werknemers in loondienst. Dat betekent dat je als inlener van uitzendkrachten werkgever bent en moet zorgen voor een gezonde en veilige werkplek. Als er een ongeval op het werk plaatsvindt en de veiligheid is niet op orde dan ben je als inlener dus aansprakelijk. Ook moet je als inlener zorgen dat persoonlijke beschermingsmiddelen voor medewerkers in eigen dienst en uitzendkrachten hetzelfde beschermingsniveau bieden.

Je hebt als bedrijf ook te maken met de uitzendorganisatie. Het is daarom belangrijk om duidelijke afspraken te maken met de uitzendorganisatie over veilig en gezond werken.

Omdat het werk vaak van tijdelijke aard is, kunnen er daarnaast specifieke aandachtspunten zijn voor uitzendkrachten. Denk aan:

- informatieachterstand over het werk, de risico's en afspraken hierover
- onzekere positie van de uitzendkracht, angst om zaken kenbaar te maken omdat men het werk niet wil kwijtraken
- minder binding met collega's door het tijdelijke karakter van het werk.

Veel uitzendkrachten zijn anderstalig. Bekijk ook de arbocatalogustekst [Anderstalige en laaggeletterde medewerkers](#).

Wat is de gewenste situatie?

- ✓ De uitzendorganisatie heeft voordat uitzendkrachten aan het werk gaan al zicht op de veiligheids- en gezondheidsrisico's en bijbehorende maatregelen in het bedrijf van de inlener.
- ✓ Als bedrijf heb je inzicht in de veiligheids- en gezondheidsrisico's voor uitzendkrachten en neem je passende maatregelen.
- ✓ De uitzendkrachten zijn aantoonbaar voorgelicht en geïnstrueerd over de arbeidsomstandigheden en kunnen hun werk zonder risico's voor veiligheid, gezondheid en welzijn uitvoeren.
- ✓ Uitzendkrachten moeten op grond van de Arbowet en de Arbeidstijdenswet gelijk behandeld worden als medewerkers in eigen dienst.

Maatregelen



- Stel bij de werving en selectie van uitzendkrachten vast aan welke eisen uitzendkrachten moeten voldoen qua kennis en vaardigheden om veilig en gezond te kunnen werken.
- Bespreek werkomstandigheden en eisen t.a.v. gezond en veilig werken met de uitzendorganisatie, en leg afspraken duidelijk vast. (zie toelichting).
- Inventariseer de risico's van het werk van uitzendkrachten, bekijk of er specifieke maatregelen nodig zijn voor deze groep, en beoordeel deze regelmatig.
- Geef (aantoonbare) instructies en voorlichting over de werkafspraken en arbeidsomstandigheden (zo nodig in meerdere talen) en houd toezicht op de naleving ervan.
- Meld ongevallen met uitzendkrachten aan de uitzendorganisatie én zo nodig aan de Nederlandse Arbeidsinspectie.
- Zorg dat de vertrouwenspersonen bekend en beschikbaar zijn voor uitzendkrachten.

Toelichting op de maatregelen

Werving en selectie van uitzendkrachten

- Denk na voor welke werkzaamheden de inzet van uitzendkrachten nodig is, en of het mogelijk is medewerkers in loondienst te nemen.
- Bepaal wat de eisen zijn ten aanzien van veilig en gezond werken, denk aan basisveiligheid VCA, aantoonbare opleiding voor specifieke machines of arbeidsmiddelen en de benodigde werkervaring.
- Bepaal wat de eisen zijn ten aanzien van de taalvaardigheid van de uitzendkracht (niveau spreken, begrijpen, lezen, schrijven) en toets deze zo nodig. (Zie voor meer tips [het E-book veilig en gezond werken met internationale medewerkers](#)).

Afstemming met de uitzendorganisatie

- Stel vooraf vast wie vanuit het bedrijf:
 1. toeziet op de uitvoering van het werk door de uitzendkracht
 2. verantwoordelijk is voor de veiligheid van het werk en de werkplek
 3. werkinstructies geeft
 4. persoonlijke beschermingsmiddelen verstrekt met bijbehorende instructie
 5. contactpersoon is voor de uitzendkracht en de uitzendorganisatieZie erop toe dat dit wordt uitgevoerd.
- Stuur als input voor de werving en selectie **informatie over de functie, vereiste kwalificaties, risico's van het werk en hoe hiermee om te gaan** naar de uitzendorganisatie. Gebruik hiervoor de handige [Arbochecklists](#) in meerdere talen.
- Vul als inlener de algemene versie en de versie voor de land- en tuinbouw in. Het is belangrijk dat je dit als inlener doet, omdat alleen jij zicht hebt op de risico's. Naast veiligheidsrisico's gaat het ook om de fysieke en psychosociale belasting in het werk.
- Voeg de checklists, eventueel aangevuld met bedrijfsspecifieke instructies (bedrijfsvoorlichtingsmateriaal), indien van toepassing in meerdere talen, bij de opdrachtovereenkomst.
- De [Arbochecklists](#) worden, voordat de werkzaamheden starten, door de uitzendorganisatie aan de uitzendkracht verstrekt. Check bij de uitzendkrachten of zij deze ontvangen hebben.
- Maak afspraken over persoonlijke beschermingsmiddelen (PBM's):
 - Het inlenende bedrijf verstrekt de PBM's en geeft bijbehorende instructies.



- Uitzendkrachten krijgen PBM's met hetzelfde beschermingsniveau als eigen medewerkers. Hiervoor mag geen financiële vergoeding aan de uitzendkracht gevraagd worden (wel eventueel een billijke borg die terugbetaald wordt bij vertrek)
- De inlener ziet toe op de kwaliteit en het juiste gebruik van PBM's. Uitzendkrachten mogen zonder de juiste PBM's niet werken.
- Eventueel kan afgesproken worden dat de uitzendorganisatie de PBM's verstrekt. Deze moeten hetzelfde beschermingsniveau bieden als de PBM's van medewerkers in eigen dienst van de inlener. Het uitzendbureau mag hiervoor ook geen bijdrage vragen aan de uitzendkracht. De inlener blijft zelf verantwoordelijk voor gebruik van de juiste PBM's en het toezicht hierop.
- PBM's blijven eigendom van de inlener of uitzendorganisatie. De uitzendkracht kan niet verplicht worden de PBM's zelf aan te schaffen of over te nemen.
- Overleg met de uitzendorganisatie als de uitzendkracht de PBM's niet volgens instructies wil gebruiken.
- Leg de afspraken over PBM's tussen inlener en uitzendorganisatie vast.

Inventarisatie en beleidsmatige aanpak

- Inventariseer – in het kader van de RIE (link toevoegen naar item Arbobeleid) – waar zich risico's voordoen bij het werken met uitzendkrachten.
- Neem maatregelen. Denk aan het vertalen van werk- en veiligheidsinstructies en werkafspraken.
- Denk ook aan risico's voor de communicatie als men de Nederlandse taal niet begrijpt en/of spreekt of omdat men laaggeletterd is. Zie ook de arbocatalogustekst [Anderstaligen](#).

Het geven van instructies en voorlichting

- Geef de uitzendkracht voor het werk start informatie over het werk, de risico's en de veiligheidsmaatregelen. Denk hierbij ook aan:
 - de bedrijfsregels en omgangsvormen
 - kennismaking met contactpersonen (leidinggevende, preventiemedewerker, medewerker(s) personeelszaken)
 - wat te doen bij calamiteiten (vluchtroutes/wie zijn de bhv'ers)
 - voorlichting en instructies over de risico's in het werk en hoe daarmee om te gaan.
 - gebruik van PBM's en bijbehorende instructies
 - welke werkzaamheden mag de uitzendkracht wel en niet uitvoeren?
 - wat is de verantwoordelijkheid van de medewerker zelf?
 - maak een rondgang door het bedrijf
- Communiceer in begrijpelijke taal.
- Geef alle noodzakelijke informatie ook op schrift aan de medewerker, zo nodig in zijn/haar eigen taal in combinatie met beeldtaal: foto's, tekeningen, pictogrammen of film. Leg vast wie de instructies ontvangen hebben.
- De medewerker mag pas zelfstandig aan het werk als de instructies begrepen zijn. Begeleid een nieuwe uitzendkracht de eerste tijd. De begeleider is in staat om te communiceren met de nieuwkomer en toetst of de nieuwe medewerker de instructies voldoende heeft begrepen en het werk goed en veilig kan doen. Neem eventueel een schriftelijke toets af.
- Plaats pictogrammen en/of beeldende werkinstructies op gevaarlijke machines en/of op gevaarlijke werkplekken.
- Geef leiding en houd toezicht op de werkplek in een taal die de medewerker begrijpt. Voor toezicht bij jongeren gelden bijzondere regels. Zie: '[deskundig toezicht jongeren](#)'.
- Ga regelmatig na of de medewerkers zich houden aan de werkafspraken.
- Als in de praktijk blijkt dat een uitzendkracht onvoldoende taalbeheersing voor de werkzaamheden heeft, dan mag de medewerker de werkzaamheden niet (meer) uitvoeren.
- Herhaal voorlichting en instructies periodiek (minimaal een keer per jaar) en als dingen veranderen.



Wat te doen bij een ongeval met een uitzendkracht?

- Informeer bij een bedrijfsongeval waarbij een uitzendkracht betrokken is geweest de uitzendorganisatie en overleg een kopie van de ongevalsrapportage aan de uitzendorganisatie en de uitzendkracht. Verder gelden dezelfde regels als bij een ongeval met een werknemer in loondienst: een ernstig ongeval, waarbij de uitzendkracht blijvend letsel oploopt, in een ziekenhuis wordt opgenomen of overlijdt, moet zo snel mogelijk door het inlenend bedrijf gemeld worden bij de Nederlandse Arbeidsinspectie. De uitzendorganisatie is naar verwachting vanaf 2025 ook verplicht een ernstig ongeval met een uitzendkracht te melden bij de Nederlandse Arbeidsinspectie (dubbele meldingsplicht).

Vertrouwenspersoon

- Zorg dat de uitzendkracht terecht kan bij een vertrouwenspersoon en maak dit ook kenbaar. Medewerkers kunnen bij de vertrouwenspersoon terecht met meldingen of klachten over ongewenst gedrag. Een vertrouwenspersoon kan in het eigen bedrijf worden aangewezen (mits hiertoe opgeleid), of extern (bijvoorbeeld zoals vastgelegd in de cao). Let op: de eigen personeelsfunctionaris of de bedrijfsarts kan geen vertrouwenspersoon zijn. Lees hier meer over de [Vertrouwenspersoon](#).

Checklist voor de dagelijkse praktijk

Voor leidinggevende/begeleider:

- Ken je alle uitzendkrachten bij aanvang van het werk?
- Zijn alle medewerkers goed geïnstrueerd over veilig en gezond werken? Heb je gecheckt of de instructies begrepen zijn?
- Weet de uitzendkracht welke werkzaamheden hij wel en niet mag doen?
- Hebben de uitzendkrachten de juiste PBM's?
- Kent iedereen de gebruiken en omgangsvormen en weet men wie te benaderen bij vragen of problemen?
- Werken de uitzendkrachten volgens de instructies en afspraken? Geef zo nodig de instructie opnieuw. Of beslis dat de uitzendkracht werkzaamheden niet mag uitvoeren bij onvoldoende (taal) begrip of het niet (goed) gebruiken van de PBM's.
- Zorg dat uitzendkrachten onveilige situaties melden, ook als het risico met taal te maken heeft.

Voor uitzendkracht:

- Heb je alle informatie en instructies ontvangen zodat je veilig kunt werken?
- Heb je alle persoonlijke beschermingsmiddelen en weet je hoe je deze moet gebruiken?



- Weet je wat je moet doen en wie je moet alarmeren bij calamiteiten (ongevallen, brand)?
- Meld je het bij je leidinggevende/contactpersoon als iets niet in orde is.

Wat je verder nog moet weten

- Bij het inschakelen van uitzendorganisaties is het van belang dat dit een betrouwbare partij is. Hiervoor ben jij als inlener zelf aansprakelijk. Als het een malafide uitzendorganisatie betreft, kan dit grote gevolgen hebben. Ga dit dus altijd na. Aandacht voor veilig en gezond werken is hier ook een onderdeel van. Deze checklists kunnen hierbij helpen.
 - [https://werkgeverslijn.nl/wp-content/uploads/2016/10/20220614-checklist...;](https://werkgeverslijn.nl/wp-content/uploads/2016/10/20220614-checklist...)
 - [https://www.inspectie-checklist.nl/checklist/uitzendorganisaties ";](https://www.inspectie-checklist.nl/checklist/uitzendorganisaties)
- Pas de arbeidsvoorwaarden voor uitzendkrachten op dezelfde wijze toe als op eigen medewerkers in gelijke of gelijkwaardige functies. Dit heeft betrekking op de arbeidsvoorwaarden (salaris en vergoedingen, arbeidstijden, rusttijden, pauzes, overwerk, nachtdiensten, de duur van de vakantie en het werken op feestdagen) en de arbeidsomstandigheden. Ook het beleid rondom ongewenst gedrag is van toepassing op uitzendkrachten.
- Uitzendkrachten hebben ook gelijke toegang tot de bedrijfsvoorzieningen of diensten. Denk aan kantines, kinderopvang- en vervoersfaciliteiten.
- De uitzendorganisatie is verantwoordelijk voor de verzuimbegeleiding en een contract met een arbodienst hiervoor. Zolang de uitzendovereenkomst duurt, krijgt de uitzendkracht bij verzuim loon doorbetaald en is de uitzendorganisatie verantwoordelijk voor de verzuimbegeleiding. Is de uitzendkracht nog ziek als de uitzendovereenkomst eindigt? Dan stopt het loon en kan recht ontstaan op een Ziektewetuitkering. Afhankelijk van de afspraken van de uitzendorganisatie met het UWV is óf het UWV óf de uitzendorganisatie verantwoordelijk voor de verzuimbegeleiding en de en betaling van de Ziektewetuitkering.
- De verantwoordelijkheid voor het aanbieden van een periodiek arbeidsgezondheidskundig onderzoek (PAGO) ligt bij de inlener. De inhoud hiervan volgt uit de RIE en is gekoppeld aan de werkzaamheden van de persoon. Een Preventief Medisch Onderzoek (PMO) kan naast het PAGO meer onderdelen omvatten gericht op algemene gezondheidsrisico's, denk aan bepaling van cholesterol, gewicht, bloeddruk en glucose. Uitzendkrachten kunnen via hun uitzendorganisatie deelnemen aan een PMO ([lees meer](#)). In de praktijk worden de termen PAGO en PMO nog wel eens door elkaar gebruikt. Overleg bij vragen met de bedrijfsarts en check ook de cao voor eventuele afspraken hierover. Maak afspraken met het uitzendbureau over wie wat doet. Indien het uitzendbureau verantwoordelijkheid neemt voor het PAGO en/of PMO: ga dan altijd na of aan deze afspraken voldaan is.

Let op: voor bepaalde arbeid moet een medewerker een arbeidsgezondheidskundig onderzoek hebben ondergaan vóórdat het werk mag worden uitgevoerd (bijvoorbeeld bij werken met vervuilde grond). Voor arbeid waarbij mogelijk blootstelling aan gevaarlijke stoffen plaatsvindt (bijvoorbeeld toepassen van gewasbeschermingsmiddelen), moet de werkgever een PAGO aanbieden vóórdat de mogelijke blootstelling plaatsvindt, en deze tussentijds opnieuw periodiek aanbieden.

Meer informatie

Veilig en gezond werken:

- Arbochecklists Doorzaam: <https://www.doorzaam.nl/werksituatie/arbochecklists/>
- Handreiking arbomaatregelen uitzendwerk: <https://www.ser.nl/-/media/ser/downloads/overige-publicaties/2019/handr...>
- Thema pagina Stigas uitzendkrachten werken veilig: www.uitzendkrachtenwerkenveilig.nl
- E-book in 8 stappen veilig en gezond werken met internationale (flex)medewerkers <https://www.stigas.nl/e-book-8-stappen->



[veilig-en-gezond-werken-met-inte...](#)

- Informatie Stigas vertrouwenspersoon: <https://www.stigas.nl/diensten/vertrouwenspersoon/>

Aandachtpunten bij inschakelen uitzendorganisatie:

- Werkgeverslijn Checklist veilig inschakelen van derden: <https://werkgeverslijn.nl/wp-content/uploads/2023/05/Checklist-veilig-e...>
- Checklist uitzendorganisaties NLA: <https://www.inspectie-checklist.nl/checklist/uitzendorganisaties>

Voor uitzendkrachten:

- Doorzaam: <https://www.doorzaam.nl/voor-de-uitzendkracht/>



Verreiker

Inhoudsopgave

- Wat is de gewenste situatie?
- Maatregelen
- Toelichting op de maatregelen
- Checklist voor de dagelijkse praktijk
- Wat je verder nog moet weten
- Toetsing Arbeidsinspectie



Goedgekeurd door Sociale Partners



Getoetst door Nederlandse Arbeidsinspectie

Het werken met een verreiker brengt risico's met zich mee. De meest voorkomende risico's zijn letsel door aanrijdingen, kantelen, afvallende lading en vallen uit de werkbak. Specifieke risico's met betrekking tot het [rijden en manoeuvreren met trekkers en grote machines](#) is ook uitgewerkt in een aparte arbocatalogustekst.



Wat is de gewenste situatie?

- ✓ De werkplek en werkomgeving zijn zo veilig mogelijk.
- ✓ De verreiker is veilig en wordt conform de gebruikshandleiding gebruikt en onderhouden.
- ✓ De machinisten zijn voldoende deskundig en geïnstrueerd.

Maatregelen

- ➔ Er wordt bij aanschaf zo mogelijk gekozen voor wielbesturing vanwege de verminderde kans op kantelen, (ten opzichte kan



een verreiker met knikbesturing).

- Er wordt gewerkt met een CE-gemarkeerde verreiker, inclusief documentatie en gebruikershandleiding.
- Er wordt periodieke controle en onderhoud uitgevoerd volgens de gebruikershandleiding.
- De verreiker is voorzien van een veiligheidscabine, een veiligheidsframe of een veiligheidsbeugel en een veiligheidsgordel.
- Hulpstukken voor een verreiker worden alleen en op een juiste wijze gebruikt wanneer andere (passende) oplossingen niet mogelijk zijn.
- Het materieel en werkzone wordt voor aanvang van het werken met de verreiker op veiligheid beoordeeld.
- De machinist heeft aantoonbaar een opleiding of training gevolgd.
- De maatregelen worden uitgevoerd zoals omschreven en dit wordt geborgd.

Toelichting op de maatregelen

Organisatie en voorbereiding

- Inventariseer vooraf de risico's, (kans op aanrijdingen, kantelen, afvallende lading en vallen uit de werkbak).
- Zorg dat er geen personen in de werkzone van de verreiker aanwezig zijn.
- Zorg ervoor dat de ondergrond geen extra risico's met zich meebrengt. Maak indien nodig gebruik van rijplaten.
- Voorkom inpandig gebruik vanwege uitlaatgassen.
- Voorkom oneigenlijk gebruik van de verreiker.
- Onderhoud de verreiker zoals aangegeven in de gebruikershandleiding.
- Laat de verreiker minimaal eenmaal per jaar keuren. (Raadpleeg: [Machineveiligheid Algemeen](#))
- Zorg dat een verreiker die op een aanhanger of dieplader vervoerd wordt, goed wordt vastgezet (raadpleeg ook: [Zekeren van zwaar materieel](#)).

Gereedschap, machines en apparaten

Zorg dat de verreiker is voorzien van:

- een veiligheidscabine, -frame of -beugel en -gordel;
- een goed leesbare aanduiding van de bedrijfslast te lezen vanaf de bestuurderszitplaats;
- bij de verreiker passende verwisselbaar uitrustingsstukken. (Een te grote bak monteren betekent een groter kantelgevaar of het bezwijken van de constructie).
- een claxon en een akoestische achteruitrijdsignalering. Zorg dat deze signalering 's nachts uitgeschakeld kan worden, waarbij een optisch waarschuwingssignaal de functie overneemt.
- voldoende (dodehoek)spiegels op de verreiker voor een zo goed mogelijk zicht naar achteren, of anders camera(s) en monitor.
- afscherming van uitstekende of scherpe delen van bak of palletvork. Deze afscherming wordt niet altijd meegeleverd, maar is wel verplicht bij rijden op de openbare weg.

Bij hijsen van lasten:

- Zorg voor goedgekeurde stropen, kettingen en haken, die geschikt zijn voor de te hijsen last.
- Zorg voor een goed leesbare aanduiding die de werklust van deze middelen vermeldt.



- Laat deze middelen minimaal jaarlijks keuren.

Opleiding en instructie

- Zorg dat de machinist specifieke deskundigheid heeft door een aantoonbare opleiding of training.
- Zorg dat de machinist beschikt over een T-rijbewijs indien deze met de verreiker op de openbare weg komt te rijden (en zelfs wanneer deze op eigen terrein rijdt en de toegang tot het verkeer (op de openbare weg) feitelijk openstaat of wordt geduld).
- Instrueer de medewerkers aantoonbaar en in begrijpelijke taal over de gevaren van het werk en over de te nemen maatregelen.
- In de instructie moet **minimaal** het volgende aan de orde komen.
 - de gevaren van het werken met de verreiker;
 - het doel en het gebruik van de veiligheidsvoorschriften;
 - veiligheidsmaatregelen bij de diverse handelingen;
 - verboden handelingen;
 - onderhoud en hoe te handelen bij defecten of schade.
- Bekijk de instructie- en presentielijst: [Werken met de verreiker](#)

Checklist voor de dagelijkse praktijk

- Heb ik een aantoonbare instructie gehad voor het werken met deze verreiker?
- Beschik ik over een T-rijbewijs indien ik met de verreiker op de openbare weg rijd?
- Beschik ik over een goedgekeurde verreiker, voorzien van een veiligheidscabine, -frame of beugel en veiligheidsgordel?
- Gebruik ik de veiligheidsgordel om letsel te voorkomen indien de verreiker kantelt?
- Kan ik in deze omgeving veilig werken, (gelet op obstakels, ondergrond, omstanders)?
- Weet ik welke lasten ik kan tillen, ook bij reiken in de uiterste stand?
- Zijn scherpe delen afgeschermd?
- Heb ik de vork of bak bij het rijden in de lage stand?
- Werkt de verlichting bij rijden op de openbare weg?
- Zijn spiegels en verlichting schoon?

Bij het verlaten van de verreiker:



- Is de vork/bak in de laagste positie geplaatst en iets voorover?
- Is de motor uitgezet en de sleutel uit het contactslot?
- Is de bedrijfsrem ingeschakeld?
- Maak ik gebruik van de treden bij het verlaten van de cabine (in plaats van eruit te springen)?

Eén keer nee? Bel je leidinggevende! (als je het zelf niet kunt oplossen)

Wat je verder nog moet weten

- Voor transport op een aanhanger of bedrijfswagen, raadpleeg: [Zekeren van zwaar materieel](#).
- Voor het inzetten van hijsmiddelen, raadpleeg: [Hijsmiddelen](#)
- Bekijk de instructie- en presentielijst: [Werken met de verreiker](#)

Toetsing Arbeidsinspectie

Dit onderwerp in de Arbocatalogus is in 2023 positief getoetst door de Nederlandse Arbeidsinspectie op de volgende artikelen uit het Arbobesluit:

- Machineveiligheid: Diverse artikelen uit H7 van het Arbobesluit



Verstoppingen en storingsen oplossen

Inhoudsopgave

- Wat is de gewenste situatie?
- Maatregelen
- Toelichting op de maatregelen
- Checklist
- Meer informatie
- Toetsing Arbeidsinspectie



Goedgekeurd door Sociale Partners



Getoetst door Nederlandse Arbeidsinspectie

Als machines storingsen geven moeten deze veilig en gezond opgelost worden. Wanneer er storingsen zijn of sprake van verstoppingen, dan wordt er vaak geprobeerd deze op te lossen terwijl de machine draait. Dit gebeurt zowel bij mobiele machines, zoals roommachines, als bij machines in bijvoorbeeld een verwerkingslijn. Hierdoor zijn al veel ernstige ongelukken gebeurd, soms met fatale afloop.

Wat is de gewenste situatie?

- ✓ Er gebeuren geen ongevallen en er ontstaat geen letsel bij het oplossen van storingsen/verstoppingen.
- ✓ Onderhoud en het oplossen van verstoppingen en storingsen wordt veilig en gezond uitgevoerd volgens de beschrijving in de gebruikershandleiding.
- ✓ Medewerkers die storingsen mogen oplossen zijn voorgelicht en hebben aantoonbaar onderricht (theorie/praktijk) / training (praktijk) gehad.

Maatregelen

- ➔ Werk alleen met veilige, gekeurde en goed onderhouden machines (CE-gemarkeerde machines). Niet CE gemarkeerde machines (van voor 1995) moeten voldoen aan de Richtlijn Arbeidsmiddelen.
- ➔ Bespreek veelvoorkomende of moeilijk op te lossen storingsen met de fabrikant of leverancier van de machine en vervang storingsgevoelige machines door machines die minder storingsgevoelig zijn.
- ➔ Zorg dat alleen medewerkers met specifieke deskundigheid storingsen oplossen.
- ➔ Laat medewerkers nooit een storing oplossen aan een draaiende machine. Schakel een draaiende machine uit door de hoofdschakelaar op 'nul' te zetten en deze bij onvoldoende toezicht te zekeren. Zet een mobiele machine uit door de contactsleutel uit het contact te halen.
- ➔ Zorg dat na het verhelpen van de storing, afschermingen en dergelijke zijn teruggeplaatst.
- ➔ Instrueer medewerkers hoe om te gaan met storingsen.
- ➔ Voorzie medewerkers van de juiste persoonlijke beschermingsmiddelen.



→ Houd toezicht op gemaakte afspraken.



Toelichting op de maatregelen

- Werk alleen met veilige en goed onderhouden machines.
- Zorg dat van de machines een gebruikershandleiding en/of werkinstructie aanwezig is. Zorg dat deze in begrijpelijke vorm (rekening houdend met taal en opleiding) ter beschikking van de werknemers staan.
- Pleeg preventief onderhoud volgens opgave uit de gebruikershandleiding om storingen te voorkomen en laat machines minimaal jaarlijks keuren.
- Besteed extra aandacht aan storingsgevoelige onderdelen.
- Zorg dat betreffende medewerkers het juiste gereedschap en hulpmiddelen beschikbaar hebben en gebruiken om storingen te verhelpen.
- Schakel de leverancier of een specialistisch bedrijf in, als de storing niet beschreven is of niet uitgevoerd kan/mag worden door de eigen medewerker.
- Zorg dat gewaarborgd kan worden, dat machines niet per ongeluk kunnen gaan draaien, terwijl de storing wordt verholpen, door de sleutel uit een schakelaar te verwijderen of een hangslot te plaatsen in een hoofdschakelaar en zie hier op toe.
- Zorg dat na het verhelpen van de storing, afschermingen en dergelijke zijn teruggeplaatst en zie hier op toe.
- Zorg dat storingen worden gemeld en vastgelegd.



Opleiding en instructie

- Zorg dat alle medewerkers die met/aan machines werken zowel mondeling als schriftelijk instructie hebben gehad volgens de gebruikershandleiding van betreffende machine, in hun eigen taal en met behulp van pictogrammen (zie afbeelding hierboven voor voorbeelden).
- Zorg voor specifieke deskundigheid om storingen op een veilige manier te verhelpen. Nodig hiervoor bijvoorbeeld een deskundige uit via de leverancier of een veiligheidskundige (bijvoorbeeld van Stigas).
- Zorg dat betreffende medewerkers weten welke gereedschappen en hulpmiddelen hoe te gebruiken bij het verhelpen van storingen.



- Zorg dat betreffende medewerkers weten welke bijkomende risico's er zijn.
- Zorg dat betreffende medewerkers weten wanneer er een externe deskundige moet worden ingeschakeld.
- Zorg dat betreffende medewerkers weten wanneer welke persoonlijke beschermingsmiddelen gedragen moeten worden.
- Leg vast welke medewerkers specifieke deskundigheid hebben.

Persoonlijke beschermingsmiddelen

- Draag de persoonlijke beschermingsmiddelen volgens de voorschriften van de gebruikershandleiding, bijvoorbeeld snijbestendige handschoenen bij gevaar voor verwonding aan scherpe delen, chemisch bestendige handschoenen bij gevaar voor contact met gevaarlijke stoffen, enzovoorts.

Checklist

Algemene aandachtspunten:

- Niet zelf proberen storingen of verstoppingen op te lossen
- Meld storingen altijd aan je leidinggevende.

Voor deskundige medewerkers die storingen oplossen:

- Werk volgens de gebruikershandleiding.
- Wacht tot de machine helemaal stilstaat.
- Zorg ervoor dat de machine niet per ongeluk kan gaan draaien door:
 - onbevoegden uit de buurt van de machine te houden en;
 - bij een sleutelschakelaar, de sleutel eruit te halen en mee te nemen;
 - een hoofdschakelaar te borgen met een hangslot (zie afbeelding);
 - een vergelijkbare borging te hanteren.
- Zorg voor voldoende verlichting (500 lux) bij het verhelpen van de storing.
- Houd rekening met eventuele andere aanwezige gevaren zoals: valgevaar, gevaar door scherpe delen, gevaar door blootstelling aan gevaarlijke stoffen, hete delen, enzovoorts.
- Draag de vereiste persoonlijke beschermingsmiddelen.
- Verzeker jezelf ervan dat na het verhelpen van storingen alle afschermingen en andere beschermingen zijn teruggeplaatst en werken.



Foto: Schakelaar met hangslot bij storing aan machine binnen

Meer informatie

- Arbocatalogus: [Machineveiligheid algemeen](#)

Toetsing Arbeidsinspectie

Dit onderwerp in de Arbocatalogus is in 2021 positief getoetst door de Arbeidsinspectie op de volgende artikelen uit het Arbobesluit:

- Arbeidsmiddelen | [7.5 lid 2](#), [7.6 lid 1 en 2](#), [7.7 lid 7](#), [7.11](#)
- Persoonlijke beschermingsmiddelen en veiligheidssignalering | [8.4](#)

Vierwielige trekkers

Inhoudsopgave

- Wat is de gewenste situatie?
- Maatregelen
- Toelichting op de maatregelen
- Checklist
- Checklist: Specifiek bij veilig aan- en afkoppelen
- Toetsing Arbeidsinspectie



Goedgekeurd door Sociale Partners



Getoetst door Nederlandse Arbeidsinspectie

Trekkers worden in combinatie met werktuigen ingezet voor verschillende werkzaamheden. Werkzaamheden in een moderne trekker met veiligheidscabine zijn veilig. Risico's ontstaan bij: het aankoppelen van werktuigen, werken op hellingen en deelname aan het verkeer.



Foto: Deze spiegels zorgen voor goed zicht

Wat is de gewenste situatie?

- ✓ De trekker is veilig en wordt conform de gebruikshandleiding gebruikt en onderhouden.
- ✓ Het aankoppelen van werktuigen gebeurt op een veilige en gezonde manier
- ✓ De chauffeurs beschikken over een T-rijbewijs en hebben een instructie ontvangen om ongelukken (beknellingen, aanrijdingen) te voorkomen.

Maatregelen

- ➔ De trekker en werkzone wordt voor aanvang van het werken met de trekker beoordeeld op veiligheid.
- ➔ Er wordt periodieke controle en onderhoud uitgevoerd volgens de gebruikershandleiding
- ➔ De trekker is voorzien van een veiligheidscabine, een veiligheidsbeugel of veiligheidsframe en van een veiligheidsgordel.



- De kennis en ervaring van de medewerkers is afgestemd op de gevaren van de combinatie trekker - machine – omgeving
- Er is aantoonbare instructie gegeven over de risico's bij het aankoppelen van materieel en rijden met de trekker op het bedrijf, het land en de openbare weg.
- De bestuurder is in het bezit van een T-rijbewijs. (zie toelichting)
- Het werk wordt uitgevoerd zoals omschreven en dit wordt geborgd.

Toelichting op de maatregelen

Organisatie en voorbereiding

- Voorkom dat de bestuurder / rijder bij incidenten onder de trekker terecht komt; voorzie de zitplaatsen van veiligheidsgordels (minimaal een heupgordel).
- Maak afspraken over het gebruik van veiligheidsgordels. Spreek met de medewerkers af dat ze de veiligheidsgordel altijd dragen bij het rijden op de openbare weg en in risicovolle situaties met kantelgevaar, zoals bij werkzaamheden langs het water.

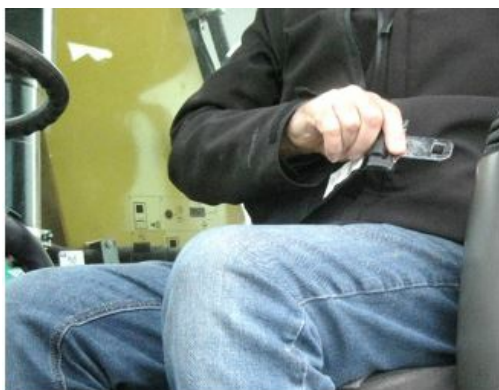

- Gebruik een aankoppelsysteem waarbij personen zich niet tussen de trekker en het werktuig hoeven te bevinden.
- Zorg dat de trekker is voorzien van een laag aankoppelpunt voor getrokken werktuigen om het achteroverslaan te voorkomen.
- Geef instructie aan medewerkers over het aankoppelen van werktuigen. Zorg hierbij tevens voor een behorende gebruiksaanwijzing in begrijpelijke taal.
- Zorg voor goede verlichting en goed zicht. Monteer eventueel extra spiegels of gebruik een camera met monitor. Kijk op ['Achteruitrijden met trekkers en grote machines'](#).

Gereedschap, machines en apparaten

- Overweeg bij aanschaf een trekker met luchtdrukremmen vanwege de toegenomen snelheid en massa.
- Onderhoud de trekker conform de gebruikshandleiding.
- Controleer dagelijks: de vloeistofniveaus, de wielbouten en moeren en andere delen die de veiligheid kunnen beïnvloeden.
- Laat de trekker periodiek keuren door een deskundige.
- Check ook de chauffeursstoel en gebruik daarbij de [Checklist Onderhoud chauffeursstoel](#)
- Laat de trillingsdempende rubbers van de machine periodiek controleren. Vervang deze minimaal eens per vier jaar. Zie ook: [Maatregelen ter vermindering van de blootstelling aan trillingen](#).
- Bij storingen of onderhoud: schakel de trekker en de machine uit.
- Zorg voor de juiste middelen om te waarschuwen voor achtergebleven modder op de openbare weg en om dit op te ruimen.



- Bevestig ongebruikte (dubbele) wielen met een ketting aan de muur of plaats deze in een rek, zodat deze niet om kunnen vallen.
- Bij materiaal dat voor in de fronthef hangt dat meer dan 3,5 meter voor het hart van het stuurwiel uitsteekt, neem je maatregelen zoals: het gebruik van spiegels, camera's of begeleiding door een tweede persoon.



- Laat medewerkers niet rijden met uitrustingsstukken of materieel dat het zicht belemmert.

Opleiding en instructie

- Sinds 1 juli 2015 is het verplicht om een T-rijbewijs (overgangstermijn*) te hebben bij het besturen van een trekker op de openbare weg.
- Zorg voor een begrijpelijke [instructie](#) over:
 - het rijden met hoge snelheid en de effecten bij het nemen van bochten en drempels;
 - veiligheidsvoorschriften en veiligheidsmaatregelen; niet toegestane handelingen;
 - onderhoud en hoe te handelen bij verstoppingen, storingen of schade. Kijk ook naar: [Verstoppingen en storingen oplossen](#).
 - het instellen van de stoel.
- Check de regels en eisen in de brochure "[Ik rij veiliger!](#)"
- Maak gebruik van de [E-learning Veiliger Rijgedrag](#).
- Check of de chauffeur de instructie heeft begrepen.
- 16- en 17-jarigen mogen alleen een trekker besturen indien zij in het bezit zijn van een T-rijbewijs.*
- Stem de mate van toezicht af op de kennis en ervaring van de jeugdige en de gevaren van het werk (van steekproefsgewijs toezicht tot intensief toezicht).

Persoonlijke beschermingsmiddelen

- Gebruik de veiligheidsgordel bij werkzaamheden waarbij kantelgevaar aanwezig is en op de openbare weg.
- Gebruik gehoorbescherming bij meer dan 80 dB(A).
- Draag veiligheidsschoeisel met stroeve zolen.
- Gebruik handschoenen bij aan- en afkoppelen.
- Draag signaalkleding bij werken in de openbare ruimte.

Wat je verder nog moet weten

- Laat een trekker niet in een afgesloten ruimte draaien. De uitlaatgassen zijn zeer schadelijk voor de gezondheid.
- Verminder de blootstelling aan schokken en trillingen. Stel bij aanschaf hoge eisen aan:
 - De ergonomie van de cabine.
 - Trillingsdemping, zoals stoeleigenschappen, vooras- en cabinevering, eigenschappen van de banden. Bespreek de

norm waaraan een nieuwe machine moet voldoen. De dagelijks toegestane gebruiksduur is afhankelijk van het trillingsniveau.

- Gebruik bij kippers en dumpers een kogeltrekhaak om overmatige trillingen en schokken te voorkomen.
- Zie ook de bijlage: [Oppompen en bijpompen van banden](#).

Meer informatie

- [E-learning Veiliger Rijgedrag](#).
- [Aftakas](#)
- [Verwisselen van wielen](#)
- [Opslag van wielen](#)
- [Zittend werk](#)
- [Lostrekken van een vastzittende trekker of machine](#)

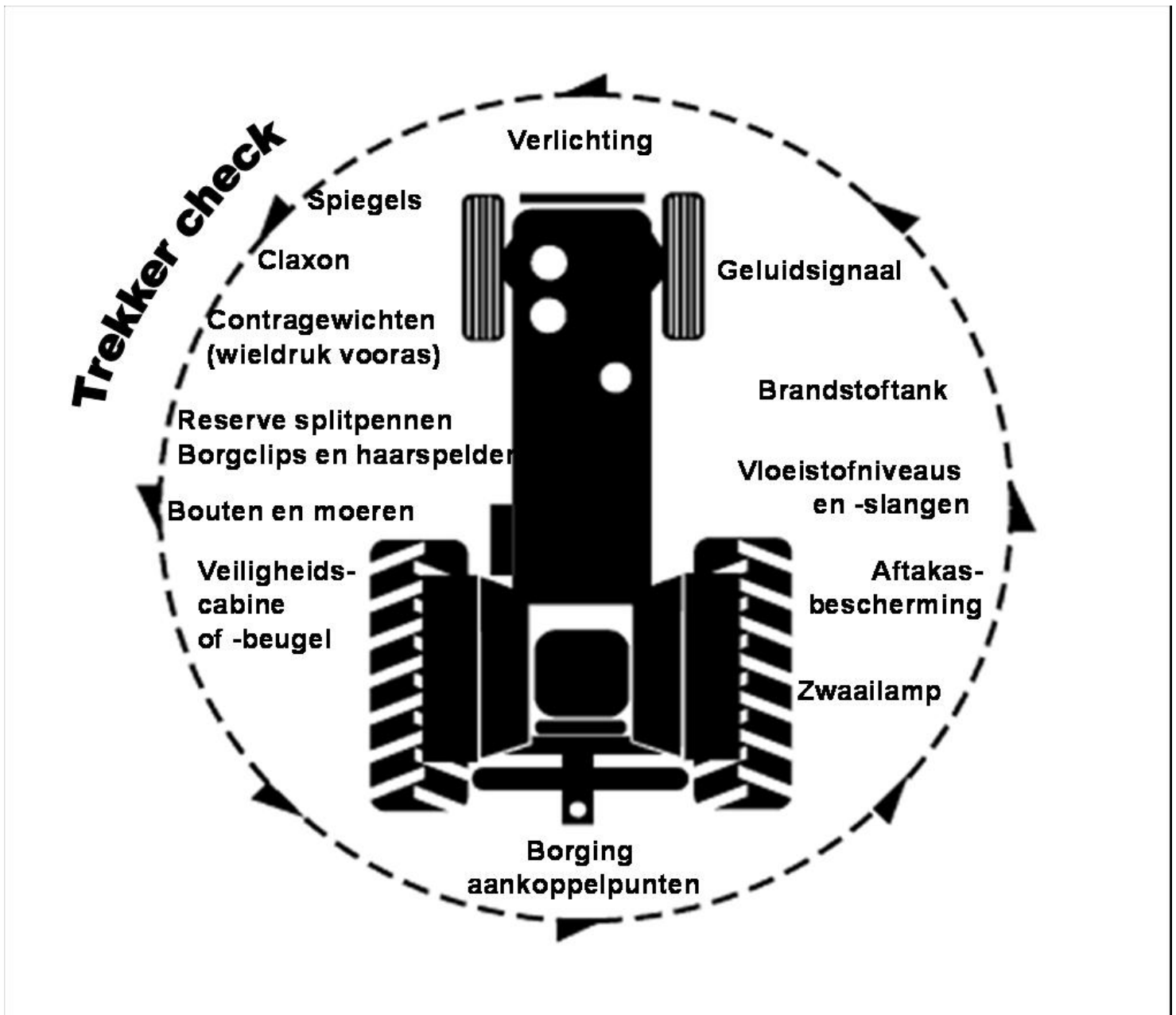



Checklist

- Controleer voor gebruik de remmen, aftakstussenasbescherming en andere veiligheidsvoorzieningen.
- Zorg dat er geen losse voorwerpen in de cabine liggen.
- Zorg voor goed zicht, dus schone ramen en spiegels.
- Rijd niet met uitrustingsstukken of materieel die het zicht belemmeren.
- Draag altijd de veiligheidsgordel bij het rijden op de openbare weg en in risicovolle situaties met kantelgevaar.
- Pas de snelheid aan aan de omgeving.
- Denk bij afslaan aan de dode hoek.
- Spring nooit uit de cabine maar maak gebruik van de treden en handgrepen
- Schakel bij storingen de trekker uit.
- Zorg wanneer je alleen werkt, dat je dat je altijd een (opgeladen) mobiele telefoon bij je hebt. Bel niet tijdens het rijden.

Checklist: Specifiek bij veilig aan- en afkoppelen

- Nooit een hefinrichting bedienen als er iemand tussen de trekker en het werktuig staat. Altijd naast de trekker of het werktuig staan.
- Voor de hef- en daalbeweging altijd de positieregeling van de hefinrichting gebruiken (zie gebruikshandleiding).
- Vòòr transport over de weg de stabilisatie vastzetten, anders kan het werktuig zijdelings uitzwaaien.
- Hydraulische slangen en elektrische snoeren dusdanig ophangen dat zij niet bekneld kunnen raken.
- De mechanische of hydraulische topstang borgen.
- Goede en passende borgmaterialen gebruiken, (bijvoorbeeld geen kromgebogen spijkers of ijzerdraad).
- Zorg dat de lengte van de aftaktussenas afgestemd is op de trekker/werktuigcombinatie. Dit kan per combinatie verschillen. Een onjuiste lengte kan beschadigingen veroorzaken aan de aandrijfassen van de trekker en het werktuig, de kruiskoppelingen van de tussenas en de afscherming van de tussenas.



- De motor van de trekker afzetten vòòr het aankoppelen van de aftaktussenas. Bij de meeste trekkers is de aftakastomp dan met de hand draaibaar.
- Vòòr het afkoppelen van de hydrauliekslangen zorgen dat het systeem in ruststand is, zodat de druk van de slangen af is.
- Werk volgens de instructies en de afspraken die zijn gemaakt in het bedrijf.
- Gebruik de juiste persoonlijke beschermingsmiddelen.

Toetsing Arbeidsinspectie

Dit onderwerp in de Arbocatalogus is in 2021 positief getoetst door de Arbeidsinspectie op de volgende artikelen uit het Arbobesluit:

- Inrichting Arbeidsplaatsen | [3.17](#)
- Arbeidsmiddelen | [7.17b \(lid 2\)](#), [7.3 \(lid 4\)](#), [7.4 \(lid 3\)](#)
- Persoonlijke beschermingsmiddelen en veiligheidssignalering | [8.3 \(lid 1\)](#)



Voorkomen van gezondheidsschade door werken in de nabijheid van de Eikenprocessierups

Inhoudsopgave

- Wat is de gewenste situatie?
- Maatregelen
- Toelichting op de maatregelen
- Checklist
- <https://vbne.nl/arbo-veiligheid/veilig-werken/eikenprocessierups/Meer informatie>
- Toetsing Arbeidsinspectie



Goedgekeurd door Sociale Partners



Getoetst door Nederlandse Arbeidsinspectie

De eikenprocessierups heeft een groot aantal brandharen. De haren bevatten een giftig eiwit waarop ons lichaam heftig kan reageren. De brandharen van de rups zorgen voor vervelende klachten zoals hevige jeuk en irritatie aan je huid en ogen. De brandharen van de rups geven na contact klachten die veel lijken op een allergische reactie. Hoe vaker je in contact komt met de brandharen, des te sterker je lichaam erop reageert. De klachten verschillen per persoon. Contact kan door direct contact met rupsen en nesten of door indirect contact met brandharen via de lucht. De haartjes worden verspreid door:

- de wind (tot wel 100 meter)
- langsrijdend verkeer
- wanneer er aan kleding brandharen aan blijven kleven waardoor jezelf- maar ook andere materialen besmet kunnen worden, o.a., de autostoel.

Klachten kun je dus ook krijgen als je niet direct rupsen ziet of aanraakt!

Realiseer je: het gaat bij het werk op akkers en boompercelen/boomgaarden vaak om het voorkomen van contact met de brandharen van rupsen in bomen van naastgelegen paden en wegen.

Wat is de gewenste situatie?

- ✓ Er vindt geen blootstelling plaats aan de brandharen van de eikenprocessierups, waardoor gezondheidsklachten worden voorkomen.
- ✓ Nesten of (oude) rupsrestanten) worden door een deskundig bedrijf verwijderd en tot die tijd met rust gelaten.

Maatregelen

- ➔ Check voor het werk begint of er nesten zijn in de buurt en vermijd het werken in de nabijheid hiervan.
- ➔ Zorg dat de nesten in bomen waarvan je de eigenaar bent -wanneer dat in verband met aanwezigheid van werknemers op de percelen noodzakelijk is- worden verwijderd óf spreek de eigenaar van de boom/bomen aan op het verwijderen van nesten. Stel-indien mogelijk het werk op de akkers en boompercelen/boomgaarden uit totdat nesten verwijderd zijn.



- Markeer bij werkzaamheden nabij besmette bomen de aanbevolen veiligheidszône.
- Verstrek bij het werken in de risicozône een wegwerpoverall met capuchon, wegwerp handschoenen, oogbescherming, mondmasker (P3) en makkelijk schoon te spoelen schoenen of laarzen.
- Zorg voor een zorgvuldige opslag en afvoer van het materiaal dat besmet is geraakt met brandharen van de eikenprocessierups.
- Onderzoek of er mensen zijn die extra risico lopen op klachten en neem voor hen gepaste maatregelen ter bescherming.
- Geef de noodzakelijke voorlichting aan medewerkers, zodat zij de eikenprocessierups (incl. nesten en restanten) kunnen herkennen en weten welke maatregelen zij kunnen treffen om blootstelling aan brandharen te voorkomen, brandharen te verwijderen.
- Spreek met de medewerkers af dat zij met de leiding overleggen als zij tijdens hun werk in aanraking (dreigen te) komen met rupsen, (oude) brandharen, spinselnesten, vervellingshuidjes, grond met rupsrestanten of met nesten van voorgaande jaren.

Toelichting op de maatregelen

Herkennen van de Eikenprocessierups

De rupsen zijn ruim 3 centimeter lang en hebben een grijsgrauwe kleur. In het nest verzamelen rupsen, vervellingen en uitwerpselen zich omgeven door spinsel. De nesten bevinden zich meest onder takoksels maar ook op de stam en stamvoet op de grond. De rupsen verplaatsen zich vanuit de nesten in een sliert – in processie – naar de blaadjes.

Organisatie en voorbereiding

Werkgevers in de open teelten hebben ervaren om hinder en gezondheidsschade te ondervinden van eikenbomen rondom de percelen waar hun werknemers werken. Omdat zij vaak geen directe verantwoordelijkheid hebben voor de bomen, maar wel voor de arbeidsveiligheid van het eigen personeel, kan het volgende beleid nagestreefd worden om de arbeidsveiligheid van de eigen werknemers te bevorderen.

- Check voordat er gewerkt gaat worden op een perceel of dat er eikenprocessierupsen in de naastgelegen bomen aanwezig zijn.
- Spreek de eigenaar van de besmette boom/bomen aan om te handelen: het verwijderen van rupshaarden en het nemen van maatregelen ter preventie (verminderen plaagdruk). Indien u zelf eigenaar bent, laat de rupsen dan door een deskundig bedrijf weghalen.
- Meld minimaal het aantal nesten dat u waarneemt en de mate waarin zij klachten veroorzaken om de ernst aan de eigenaar duidelijk te maken .
- Spreek af hoe de werkplek gemarkeerd wordt ter waarschuwing van de medewerkers. Neem minimaal de lengte van de boom als afstand.
- Spreek af hoe de medewerker zich persoonlijk moet beschermen en gedragen bij het werken in de gemarkeerde zône.
- Geef de werknemers daarnaast duidelijke algemene aanwijzingen hoe zich te gedragen bij het betreffende perceel (voorschriften over in acht neming windrichting, parkeerplaats, gebruik autoventilatie).
- Spreek af wat er na het werk (of elke pauze) gedaan moet worden met persoonlijke beschermingsmiddelen en/of trekkers en werktuigen.
- Zorg aanvullend op de EHBO-doos voor veel schoon water om de ogen te kunnen spoelen en een rol plakband om haartjes effectief van de huid te verwijderen. Zorg dat de bedrijfshulpverleners kennis hebben om hulp te bieden na blootstelling aan



de brandhaarden.

- Bepaal of er mensen zijn die extra risico lopen en wat voor hen nodig is om zich te beschermen. Denk aan mensen met al een bestaande allergie of met al bestaande luchtwegaandoeningen of mensen die beroepsmatig laag bij de grond werken.
- Zie voor wat jongeren wel en niet mogen de arbocatalogus Jongeren.

Opleiding en instructie

a. over de omgang met besmette kleding en persoonlijke beschermingsmiddelen

Ga niet met besmette kleding een auto of gebouw in maar trek deze buiten uit, stop deze in een gesloten zak, wegwerpkleding apart van overige kleding. Was de kleding die mogelijk besmet geraakt is door brandharen grondig. De brandharen zijn moeilijk uit de kleding te verwijderen. Om herhaalde blootstelling te voorkomen is verwijderen van de haren uit de kleding echter noodzakelijk. De kleding dient daarom op 60 graden gewassen te worden met dubbel dosering wasmiddel. Zeker wanneer u weet dat u in een besmet gebied bent geweest en u overlast van de brandharen heeft ondervonden. Was kleding die op maximaal 30/40 graden gewassen mag worden twee keer met extra spoelen. Dan worden de haartjes zachter en worden makkelijker uitgespoeld. Personen die op besmette plaatsen op de akkers en in de boompercelen/boomgaarden werken met risico op contact met brandharen, dragen de volgende bescherming: (Zie: [Leidraad Beheersing Eikenprocessierups](#))

- een stofdichte wegwercoverall met capuchon
- wegwerphandschoenen, tape om deze dicht te kunnen plakken
- oogbescherming
- mondkap met een P3 filter
- makkelijk schoon te spoelen schoenen of laarzen

Doe de overall en overige beschermingsmiddelen uit voorafgaand aan elke pauze uit en hervat het werk nadat een nieuwe beschermingsmiddelen zijn aangetrokken. De wegwerpkleding mag geen andere mensen besmetten. Doe het direct na gebruik in een plastic zak. Knoop de zak dicht en gooit deze in de container.

b. over perceelonderhoud aan bomen

- Voer in de bladperiode geen snoei- of veldwerkzaamheden uit in en nabij bomen waar zich nesten in bevinden of gedurende het bladseizoen in hebben gezeten.
- Draag in de buurt van eikenprocessierupsen de voorgeschreven persoonlijke beschermingsmiddelen.
- Opruimen van afgewaaid takken of omgevallen eikenbomen: kijk uit voor de brandharen van de eikenprocessierupsen in grondnesten en oude nesten.
- Eikenbomen kappen: verwijder eerst het nest en ga dan pas kappen. Zo voorkom je verdere verspreiding van brandharen.
- Let extra op bij klimop om de stam van de eik. Oude nesten in klimop worden vaak niet gezien en kunnen voor overlast zorgen.
- Versnipperen van snoeihout: check of er nog nestresten aan zitten.
- Bladruiden: kom niet in contact met de bladeren van aangetaste bomen, werk hierbij zoveel mogelijk machinaal en zonder bladblazer.
- Verwijderen van afzettingslinten om eiken met nesten: houd er rekening mee dat er haren van de rups op het lint kunnen zitten.

c. over werken in de volle grond of perceelonderhoud aan grasstroken

Brandharen kunnen op gazons, gras, akkers, hooi en kuilvoer terecht komen, waar ze lang kunnen overleven. Ook als het veel heeft geregend. Voorkom dat rupsen en nesten in de maaimachine komen waardoor brandharen weer verspreid kunnen



worden. Het is niet altijd mogelijk, maar het is beter om op deze plaatsen niet meer te maaien of alleen te maaien, bijv. bij gras, als het nat is.

- Beoordeel altijd eerst de plaatselijke werksituatie, let ook altijd goed op weersomstandigheden, windkracht en windrichting, vochtigheid en het aantal nesten.
- Markeer een besmette zone als voorgeschreven: 20 m minimaal, of op zijn minst een straal zo hoog als de besmette boom, zodat uw of andermans werknemers -ongeacht wat voor werk- op een veilige afstand kunnen blijven.
- Maai met een maaimachine met cabine.
- Maaien met een bosmaaier bij een besmette zone om aangetaste bomen wordt altijd afgeraden. Dit om te voorkomen dat grondnesten kapot worden gemaaid en zo hun brandharen verspreiden.
- Spuit machines na het maaien schoon voor deze de loods in gaan.
- Draag in de buurt van eikenprocessierupsen de voorgeschreven persoonlijke beschermingsmiddelen.
- Zorg voor voldoende schoon spoelwater in de werkauto.
- Zorg voor voldoende plakband om haartjes effectief van de huid te verwijderen

d. over wat te doen na blootstelling aan brandharen:

Bij direct contact met rupsen en nesten

Bij indirect contact met brandharen (via de lucht)



- niet wrijven, krabben
- met plakband strippen
- spoelen met water
- neem een warme douche en trek schone kleding aan.
- haren goed wassen
- anti-jeukmiddelen (mentholpoeder, -crème, gel met Aloë Vera).

Checklist

- Ben je gevoelig voor de brandharen? Doe geen werk rondom besmette bomen.
- Herken je [de eikenprocessierups](#)?
- Indien aanwezig of aanwezig geweest: houd je aan de markering om afstand te houden. Indien er geen instructie of risicozone aangegeven is, doe eerst navraag bij uw leidinggevende.
- Vermijd direct contact met rupsen en zijn brandharen, maar ook met oude nesten, brandharen en rupsrestanten.
- Let op de windrichting zodat de brandharen niet naar je toewaaien.



- Beschik je over de juiste persoonlijke beschermingsmiddelen (wegwerp overall met capuchon, wegwerkphandschoenen, oogbescherming, mondmasker met P3 filter en makkelijk schoon te spoelen schoenen of laarzen)?
- Heb je voor het weggooien van de gedragen kleding en de gedragen persoonlijke beschermingsmiddelen voldoende plastic zakken bij om besmette kleding na gebruik op te bergen?
- Maai met een machine met een gesloten cabine. Houd ramen en deuren gesloten.
- Spuit machines na het maaien helemaal schoon voor deze de werkplaats in gaan. Houd bescherming aan.
- Heb je voldoende schoon spoelwater bij je?
- Heb je voor het verwijderen van brandharen breed plakband bij je? Meerdere keren strippen!
- Let op waar je je auto plaatst tijdens het werk of de lunchpauze. Het filterpakket van auto's is meestal onvoldoende om brandharen tegen te houden. Beperk bij aangetaste bomen het gebruik van de ventilator. En houd de ramen van je auto dicht.

<https://vbne.nl/arbo-veiligheid/veilig-werken/eikenprocessierups/> Meer informatie

- Stigas: [algemene informatie en veelgestelde vragen](#) en een [werknemersfolder](#)
- VBNE: [De Eikenprocessierups; welke info is beschikbaar.](#)
- Op de website van het Kennisplatform Processierups: www.processierups.nu. staan meer dan 137 vragen en antwoorden over allerlei aspecten van de eikenprocessierups. Verder wordt in de nieuwsberichten actuele informatie gegeven over de ei-uitkomst en ontwikkeling van de diverse ontwikkelingsstadia van de eikenprocessierups.
- RIVM de regionale GGD'en en www.rupsen.info leveren kennis over de gezondheidsrisico's van de eikenprocessierups en adviseren bij gezondheidsklachten. Betrouwbare, specifieke gezondheidsinformatie staat op www.thuisarts.nl.
- Nivel: [Toelichting Zorgregistratie EPR](#)
- Beheer: In 2022 is een update van de [Leidraad Beheersing Eikenprocessierups](#) gepubliceerd. In de leidraad wordt naast gedetailleerde informatie over de ecologie en de gezondheidsrisico's ingegaan op: Voorkomen plaagdruk, Risicoanalyse, Monitoring, Bestrijding, Beleid en organisatie en communicatie.
- Informatie over opslag, transport en verwerking van eikenprocessierupsenafval is te vinden in [het Protocol 2020](#).

Toetsing Arbeidsinspectie

Dit onderwerp in de Arbocatalogus is in 2021 positief getoetst door de Arbeidsinspectie op de volgende artikelen uit het Arbobesluit:

- Gevaarlijke stoffen en biologische agentia | [4.4 lid 5, 4.10d](#)
- Persoonlijke beschermingsmiddelen | [8.1](#)





Werkdruk

Inhoudsopgave

- Algemeen
- Wat is de gewenste situatie?
- Toelichting op de maatregelen
- Checklist



Goedgekeurd door Sociale Partners



Getoetst door Nederlandse Arbeidsinspectie

Geactualiseerd en positief getoetst door NLA, Oktober 2024

In de sector Open Teelten is vooral in de oogstperiode sprake van seizoens-pieken. Hierdoor kan de werkdruk, al dan niet tijdelijk, hoog zijn en daarmee leiden tot overbelasting. Maar ook op andere werkplekken kan werkdruk zich voordoen.

Werkdruk kan leiden tot werkstress. Werkstress kan zich uiten in klachten van psychische aard, zoals slecht slapen. Of in klachten van lichamelijke aard, zoals een hoge bloeddruk of hoofdpijn. Op den duur kan dit tot ziekteverzuim, bijvoorbeeld als gevolg van een burn-out of lichamelijke klachten leiden. Als werkgever ben je verplicht om werkdruk te voorkomen en aan te pakken als het toch optreedt. Werkdruk is een vorm van psychosociale arbeidsbelasting, net als ongewenst gedrag.

Algemeen

- ➔ Inventariseer waar en wanneer werkdruk en werkstress zich voordoen of zich voor kunnen doen. Dat kan met de (werknemersvragenlijst in de) risico-inventarisatie en -evaluatie (RIE) en met een verdiepend onderzoek. Geef ook aandacht aan mogelijke stress vanuit de thuissituatie (bv. geldzorgen/mantelzorgen). Betrek je medewerkers hierbij.
- ➔ Maak, naar aanleiding van deze inventarisatie (RIE) binnen je bedrijf afspraken ter verbetering. Zet deze op papier en zorg dat je medewerkers hiervan op de hoogte zijn. Zorg dat afspraken periodiek worden geëvalueerd. Denk bij afspraken aan:
- ➔ Ervaren werkdruk minstens jaarlijks op elke werkoverleg bespreken
- ➔ Jaarlijks voorlichting over werkdruk en omgaan met werkstress
- ➔ Ondersteuning bij omgaan met werkdruk (coaching)
- ➔ Monitoring van balans werkhoeveelheid – beschikbare tijd
- ➔ Organiseer het werk met aandacht voor werkdrukpreventie. Let hierbij op: organisatie en planning, een passende hoeveelheid werk in relatie tot de beschikbare tijd, herstelmomenten, de capaciteiten en kwaliteiten van je medewerkers, en sociale en functionele contactmomenten.
- ➔ Train operationele leidinggevenden in het herkennen van signalen van werkdruk en werkstress en in de manier waarop zij hier adequaat op in kunnen spelen.
- ➔ Besteed in het werkoverleg en de (functionerings)gesprekken aandacht aan het optreden en het voorkomen van werkdruk en werkstress. Ga daarbij na in welke mate dit een knelpunt is en hoe (de afdeling / organisatie) dit kan verminderen.



- Zorg voor voorlichting en instructie aan medewerkers over de oorzaken van werkstress en de acties die medewerkers en operationele leidinggevenden (samen) kunnen nemen om risico's te beheersen.

Wat is de gewenste situatie?

- ✓ Werkdruk leidt niet tot aanhoudende stress of gezondheidsklachten.
- ✓ De werkgever voert een actief beleid om werkdruk te voorkomen. Als voorkomen niet mogelijk is, richt hij zich op het beperken van de werkdruk.
- ✓ Medewerkers en operationele leidinggevenden leren om signalen van werkdruk te herkennen en handelen preventief om werkstress te voorkomen.
- ✓ Als er toch effecten van aanhoudende werkdruk optreden wordt er adequate opvang en nazorg geboden.
- ✓ De hoeveelheid werk is, ook in piekperiodes, afgestemd op de hoeveelheid medewerkers, rekening houdend met de ervaring en kwaliteit van de medewerkers.

Toelichting op de maatregelen

Inventarisatie

- Stel met een risico inventarisatie en evaluatie (RIE) de risico's op werkdruk vast, ook bij wie en op welke werkplekken werkdruk kan optreden. Omdat werkdruk ook over beleving gaat, is het nodig medewerkers bij deze inventarisatie te betrekken. Dat kan door hen de 'werknemersvragenlijst' in de RI&E te laten invullen, een medewerkerstevredenheidsonderzoek (MTO) uit te voeren of hen hierop te bevragen. Daarnaast kunnen andere bronnen worden gebruikt zoals informatie van de bedrijfsarts, overwerkregistratie en klachten van medewerkers.
- Blijkt dat er risico's zijn? Voer dan een verdiepend onderzoek uit naar de onderliggende oorzaken. Dit kan met een gericht onderzoek of met verdiepende interviews. Laat dit toetsen door een (Arbeid & Organisatie) deskundige van de arbodienst.
- Is er een ondernemingsraad of personeelsvertegenwoordiging? Betrek deze dan actief.
- Sta bij de inventarisatie stil bij risicogroepen. Denk aan uitzendkrachten, jongeren, zwangeren, laaggeletterden, arbeidsgehandicapten, medewerkers met een afstand tot de arbeidsmarkt, arbeidsmigranten en medewerkers die in wisselende (nacht)diensten werken.
- Maak op basis van de inventarisatie een plan van aanpak. Zorg voor maatregelen waarin staat 'wat', 'wie', 'waarmee' en 'wanneer' aan bod komt. Stel ook vast wanneer je gaat evalueren dat de genomen maatregelen effect hebben gehad.
- Hanteer bij het bepalen van de maatregelen de 'bronaanpak'. Dit betekent dat je in eerste instantie richt op het aanpakken van de oorzaken van werkdruk. Pas daarna ga je over op de instructie van medewerkers over hoe om te gaan met werkdruk. Zorg voor voldoende en goed ingewerkt personeel in piekperiodes.
- Bespreek de effectiviteit van de maatregelen met je medewerkers. In werkoverleggen, maar ook in een- op-een-gesprekken met je medewerkers.

Beleid

- De aanpak van de risico's op werkdruk leg je vast. Dit is wettelijk verplicht. Praktisch betekent dit dat je de afspraken die je naar aanleiding van de inventarisatie met elkaar maakt op papier zet. Bijvoorbeeld in je bedrijfsreglement. Zorg dat de directie en de leidinggevenden achter de afspraken staan en deel ze met je medewerkers.



- Zorg dat medewerkers weten dat zij met vragen of klachten over werkdruk terecht kunnen bij hun leidinggevende.
- Evalueer minimaal jaarlijks de afspraken die je hebt gemaakt. Wat is gelukt? Wat niet? Wat moet je doen om de afspraken wel te laten werken? Scherp aan waar nodig.

Organisatie van het werk

Organiseer het werk met aandacht voor het voorkomen van werkdruk

- Als werkgever moet je maatregelen treffen om het werk en de functie zo te organiseren dat de kans op een te hoge werkdruk beperkt of voorkomen wordt.

Organisatie van het werk - Voorbeelden van maatregelen:

- Zorg voor een duidelijke werkplanning met zo min mogelijk verstoringen. Dit betekent: de juiste mensen op de juiste plaats, materialen en hulpmiddelen op tijd op de werkplek, goed onderhouden machines en apparaten, duidelijke werkinstructies, en helderheid over de taken en doelstellingen voor de dag.
- Ga samen met je medewerkers na welke onderdelen van het werk anders georganiseerd kunnen worden, zodat er meer werkplezier en tijdswinst ontstaat. Denk aan: een andere volgorde van de werkzaamheden, betrokkenheid van dezelfde medewerker in meerdere onderdelen van het (productie)proces (taakverrijking), en het stellen van andere prioriteiten.
- Stimuleer medewerkers zich te ontwikkelen in meerdere taken en/of functies in het bedrijf (taakverbreding). Dan kan piekdruk over meerdere collega's worden verdeeld.
- Beperk overwerk. En zorg dat overuren zoveel mogelijk in dezelfde periode met vrije tijd kunnen worden gecompenseerd. Of zet in piekperiodes extra personeel in. Geef medewerkers in ieder geval tijdig informatie over wat hen te wachten staat. Dan kunnen zij er ook in hun privéleven rekening mee houden.
- Regel op tijd oplossingen bij (langdurige) uitval of afwezigheid van medewerkers. Dat voorkomt overbelasting van collega's.
- Zorg ervoor dat in de piek- oogstperiode voldoende medewerkers inzetbaar zijn.
- Stimuleer bij seizoenswerk dat mensen terugkomen zodat de inwerktijd minimaal is.

De inhoud van het werk en de hoeveelheid - Voorbeelden maatregelen

- Zorg voor afwisseling. Dus: naast routinematige (eenvoudige) werkzaamheden ook taken die meer aandacht van de medewerker vragen (taakrotatie en taakverrijking).
- Zorg dat medewerkers zelf invloed kunnen uitoefenen op het werktempo, op hoe ze hun werk doen en op de volgorde waarin ze hun werk doen (autonomie).
- Beperk de kans dat medewerkers zich "opgejaagd" voelen:
 - Automatiseer werkzaamheden met een opgelegd tempo
 - Zorg voor "buffers" ter voorkoming van het vollopen van de afvoerband.
 - Zorg ervoor dat medewerkers zelf de bandsnelheid kunnen bepalen / de band kunnen stopzetten.
 - Zorg dat medewerkers micropauzes kunnen inlassen.
 - Bespreek afwijkende individuele productienormen met betreffende medewerkers. Ondersteun bij achterliggende oorzaken.
- Zorg dat medewerkers de juiste werkinstructies krijgen en ga na of ze deze begrepen hebben.
- Zorg dat de hoeveelheid werk past bij de beschikbare tijd. En bij de capaciteiten van de medewerker.
- Zorg voor voldoende herstelmomenten. Houd je aan de werktijdenregeling en de bijbehorende pauzes (cao en Arbeidstijdenwet).

Sociale interactie en steun - Voorbeelden van maatregelen

- Zorg voor functionele en sociale contacten tijdens het werk. Zorg bijvoorbeeld dat met elkaar gepraat kan worden tijdens het productiewerk. Dit bevordert het welbevinden van de medewerker en een goede taakuitvoering.



- Organiseer periodieke overlegmomenten, individueel en in teamverband. Zorg dat er ruimte is om knelpunten en verbeterpunten te bespreken in een open en veilige sfeer met serieuze en persoonlijke aandacht. Bespreek het onderwerp 'werkdruk' regelmatig. Zo zorg je ervoor dat dit gewoon wordt. Check nadat er verbetermaatregelen zijn getroffen of de knelpunten opgelost of verminderd zijn.
- Geef regelmatig gerichte feedback op de resultaten van het werk. Een gemeend compliment heeft altijd impact.

Train operationele leidinggevenden

- Operationele leidinggevenden en managers hebben een belangrijke rol in het herkennen van signalen van te hoge werkdruk. Train operationele leidinggevenden in het signaleren en bespreken van werkdruk met hun medewerkers.
- Het opvangen van stress-signalen kan anderstaligen lastiger zijn. Ook is de kans groter dat zij minder goed weten wat van hen wordt verwacht of wat zij hierin van de organisatie mogen verwachten. Extra aandacht voor voorlichting hierover en de rol van de operationele leidinggevenden is dan ook belangrijk.
- Wees je ervan bewust dat operationele leidinggevenden ook de oorzaak kunnen zijn van werkdruk. In het trainen van operationele leidinggevenden moet daarom stil worden gestaan bij leiderschapsstijlen en de invloed van de leidinggevende.
- Stimuleer het ontstaan van een veilige werksfeer, waarin mensen zich kwetsbaar kunnen opstellen, elkaar waarderen en van elkaar willen leren.
- Zorg dat er in het jaarlijks ontwikkel- en/of evaluatiegesprek altijd ruimte en aandacht is voor werkdruk.

Voorlichting en instructie aan medewerkers

- Geef voorlichting over de risico's op werkdruk en de maatregelen die je als werkgever hebt genomen om deze te voorkomen of te beperken. Zorg dat nieuwe medewerkers hier bij de start van hun dienstverband over worden geïnformeerd. Leg op bedrijfsniveau vast hoe vaak je dit herhaalt.
- Kies een vorm van voorlichting die past bij je bedrijf en je medewerkers. Dat kan een presentatie tijdens werkoverleg zijn, posters in de kantine, een filmpje, of een goed gesprek tijdens de pauze.
- Vertel medewerkers hoe ze signalen van werkdruk bij zichzelf kunnen herkennen. Doe dit tijdens werkoverleggen, maar ook tijdens een-op-een-gesprekken.
- Bespreek met medewerkers wat je van elkaar verwacht bij signalen van werkdruk. Vertel welke mogelijkheden en maatregelen er binnen het bedrijf zijn als zij knelpunten ervaren.

Bijzondere groepen

Zijn er wettelijke verplichtingen ten aanzien van kwetsbare groepen voor dit onderwerp en/of moeten er aanvullende eisen worden gesteld?

Anderstaligen

Het opvangen van stress-signalen kan bij deze groep lastiger zijn. Ook is de kans groter dat zij minder goed weten wat van hen wordt verwacht of wat zij hierin van de organisatie mogen verwachten. Extra aandacht voor voorlichting hierover en de rol van de leidinggevenden is dan ook belangrijk.

Zijn er andere groepen kwetsbare medewerkers (bijv. ouderen)?

Uitzendkrachten. Door een grotere werkonzekerheid is de kans dat zij werkdruk ervaren groter. Ook worden zij vaak ingezet op drukke tijden, waardoor de kans op stress toeneemt.



Relevante wetgeving

- [Psychosociale arbeidsbelasting \(2.15\)](#)

Meer informatie

- [Zelfinspectie Werkdruk | Arbeidsinspectie](#)
- [Sneltest Werkdruk voor medewerkers | FNV](#)
- [Werkdruk en burn-outklachten | Arboportaal SZW](#)

Checklist

- Heb je moeite om je écht te ontspannen en sta je voortdurend op scherp?
- Val je moeilijk in slaap? Of word je 's nachts wakker? Heb je dan moeite om weer in slaap te komen? Ben je 's ochtends niet uitgerust?
- Heb je last van spierpijn, rugklachten, stijve schouders of regelmatig hoofdpijn?
- Merk je dat je een verminderde weerstand hebt? Of ben je vaker verkouden?
- Merk je dat je de laatste tijd minder zin hebt in dingen die je normaal gesproken leuk vindt?
- Raak je snel(ler) geïrriteerd, heb je snel ruzie of reageer je snel emotioneel?
- Is jouw werk nooit af en blijf je maar doorgaan?
- Heb je moeite met het loslaten van dingen?
- Ben je na je werk uitgeput en komt er haast niks meer uit je handen?
- Kan jij je steeds minder goed concentreren en maak je meer fouten?

Meer dan 7x 'ja'? Dan heb je een flink verhoogd risico op werkstress. Ga hierover eens in gesprek met je operationele leidinggevendenden, een personeelsfunctionaris of de bedrijfsarts. Als je meerdere keren 'ja' ingevuld en je deze klachten al enige tijd hebt, is het ook belangrijk actie te ondernemen.



Werken bij verschillende weersomstandigheden

Inhoudsopgave

- Wat is de gewenste situatie?
- Maatregelen
- Checklist
- Toelichting op de maatregelen



Goedgekeurd door Sociale Partners



Getoetst door Nederlandse Arbeidsinspectie

Bij buitenwerkzaamheden kunnen klimaatomstandigheden zorgen voor onveilige of ongezonde situaties. Denk bijvoorbeeld aan onweer, harde wind, sneeuw en gladheid die voor een onveilige situatie kunnen zorgen. Of werken in de felle zon, dat voor een ongezonde hoeveelheid UV straling kan zorgen als je je niet goed beschermt.

Wat is de gewenste situatie?

- ✓ Medewerkers lopen geen gezondheidsschade op door het buitenwerk, zoals ongevallen door sneeuw, regen, ijzel, onweer en harde wind of gezondheidsklachten door te hoge of te lage temperaturen of verbranding van de huid of in ernstige gevallen huidkanker door te veel zonnestraling.

Maatregelen

- ➔ Plan de werkzaamheden zo, dat niet te lang in ongunstige weersomstandigheden gewerkt hoeft te worden.
- ➔ Zorg voor overleg tussen leiding en medewerkers of het werk onder de heersende weersomstandigheden uitgevoerd kan worden.
- ➔ Zorg bij diverse weersomstandigheden voor passende beschermingsmiddelen.
- ➔ Geef voorlichting.
- ➔ Zorg voor een veilige schuilmogelijkheid.

Checklist

- Ga bij onweer schuilen, bijvoorbeeld in een gebouw of in de bedrijfswagen. Schuil nooit onder een boom.
- Gebruik regenkleding bij regenachtig weer.
- Draag warme kleding als de buitentemperatuur laag is of laag aanvoelt. Bouw de kleding op uit verschillende lagen.



- Werk niet op hoogte (bijvoorbeeld klimmend of op een ladder of in een hoogwerker) bij windkracht 6 of meer. Noch bij zware vorst, regen en onweer. Zie ook item Werken op hoogte.
- Voorkom blootstelling aan te veel zonlicht:**
Werk tussen 12.00 en 15.00 uur zoveel mogelijk beschermd. Rond die tijd is de zon het felst.
- Werk in een overall of lange broek en een shirt met lange mouwen.
- Draag een pet. Het liefst een met een flap die je nek en oren beschermt. Een hoed met brede rand is ook goed. Smeer onbedekte huid in met anti-zonnebrandmiddel (vanaf factor 30 bij huidtype 1 en vanaf factor 15 bij huidtype 2).
- Gebruik een zonnebril bij hinderlijk zonlicht.
- Let op veranderingen in de huid, zoals een zweertje dat niet geneest. Het kan om huidkanker gaan. Neem contact op met je huis- of bedrijfsarts als je vragen hebt.
- Neem maatregelen bij erg warm weer:**
Zware lichamelijke arbeid vermijden of verminderen.
- Draag luchtige kleding, liefst katoen.
- Drink regelmatig niet te koud water. Wacht niet tot je dorst krijgt. Neem een fles schoon water mee naar de werkplek.
- Drink geen alcohol.
- Drink niet te veel koffie. Dit werkt vocht afdrijvend en daarvan moet je juist meer plassen.

Toelichting op de maatregelen

Organisatie en voorbereiding

- Breng de risico's van het buitenwerk in kaart.
- Volg de weersberichten voor een goede planning van de werkzaamheden, waarbij onveilige of ongezonde klimaatomstandigheden zo veel mogelijk worden voorkomen.
- Zorg voor de middelen die nodig zijn voor gezond en veilig buitenwerk en maak afspraken over het gebruik van die middelen. Maak eventueel gebruik van:
 - Handvatverwarming bij apparaten, die veel bij koud weer gebruikt worden.
 - Verwarmde pauzeruimte of verwarmde bedrijfswagen bij koud weer.
 - 2 paar werkschoenen bij heel warm weer, zodat medewerkers deze om en om kunnen laten luchten.
- Controleer regelmatig of afspraken en maatregelen effect hebben.

Opleiding en instructie



- Geef medewerkers voorlichting over storm, onweer, gladheid, kou en hitte.
- Zorg dat werknemers de risico's kennen van blootstelling UV-straling.
- Instrueer medewerkers over het dragen van beschermingsmiddelen. Zorg dat zij de beschermingsmiddelen op een juiste manier gebruiken en goed onderhouden.

Persoonlijke beschermingsmiddelen

- Stel beschermingsmiddelen beschikbaar afhankelijk van het jaargetijde en de klimaatomstandigheden.
- Werkkleding ('s zomers luchtig, 's winters thermisch).
- Regenkleding.
- Anti-zonnebrandcrème (eventueel pet met nekflap of hoed met brede rand).

Wat u verder nog moet weten

Op grond van de gevoeligheid van de huid zijn de volgende huistypes te onderscheiden:

Huidtype	Verbrandings-ervaring	Bruinings-ervaring	Uiterlijke kenmerken	Gebruik beschermingsfactor
1	verbrandt zeer snel	wordt niet bruin	zeer lichte huid, vaak sproeten, rood of lichtblond haar, blauwe ogen	20 - 30
2	verbrandt snel	wordt langzaam bruin	lichte huid, blond haar, grijze, groene of lichtbruine ogen	15+
3	verbrandt niet snel	wordt gemakkelijk bruin	licht getinte huid, donkerblond tot bruin haar, vrij donkere ogen	10 - 15
4	verbrandt bijna nooit	bruint zeer goed	meestal getinte huid, donker haar, donkere ogen (mediterrane types)	6 - 10

Meer Informatie

- [Werken bij extreem warm weer](#) (Stigas onder kennis)
- [Bekijk de heat-stresscalculator](#) (FNV)
- [Meer Informatie over werken onder verschillende klimaatomstandigheden](#) (Arboportaal van Ministerie van Sociale Zaken en Werkgelegenheid)



Werken met de hogedrukreiniger

Inhoudsopgave

- Wat is de gewenste situatie?
- Maatregelen
- Checklist



Goedgekeurd door Sociale Partners



Getoetst door Nederlandse Arbeidsinspectie

Het werken met de hogedrukreiniger brengt een hoge lichamelijke belasting met zich mee, wanneer dit vaak en/of langdurig gebeurt. De lichamelijke belasting wordt veroorzaakt door de trillingen van de lans, door het opvangen van de terugslagkracht van de hogedrukstraal en door de soms ongunstige werkhoudingen. Bovendien is er sprake van schadelijk geluid en kan het gevaar opleveren als er deeltjes losschieten en bij direct contact met de hogedrukstraal.

Wat is de gewenste situatie?

- ✓ Het werken met de hogedrukreiniger levert geen gevaar op voor de gezondheid.

Maatregelen

- ➔ Werken met het juiste gereedschap en met de juiste druk.
- ➔ Werken met de juiste persoonlijke beschermingsmiddelen zoals beschermende kleding, laarzen, gelaats- en gehoorbescherming en zo nodig adembescherming.
- ➔ Alleen goed geïnstrueerde medewerkers werken met de hogedrukreiniger.

Checklist

- Controleer vooraf de slangen, kabels, koppelingen.
- Gebruik bij voorkeur een rechte lans en alleen originele nozzles, (beste is een breedstraalnozzle).
- Zet alles wat je los kunt spuiten goed vast.
- Blokkeer niet de bedieningshendel van het pistool (bijvoorbeeld met een tyrap)
- Werk niet met een onnodig hoge druk?
- Werk op een stroeve ondergrond zonder obstakels.



- Zorg dat andere personen buiten het bereik van de hogedrukspuit blijven.
- Draag persoonlijke beschermingmiddelen, in ieder geval een spuit-/regenpak, laarzen, handschoenen, gehoorbescherming, eventueel kniebescherming (bij afsputten onderkant machine) en een gelaatsscherm.
- Indien de hogedrukspuit in een warme omgeving heeft gestaan en enkele dagen niet is gebruikt moet rekening worden gehouden met legionella. Laat het aanwezige water eerst wegstromen voordat er wordt verneveld.
- Zorg dat je stabiel staat om de terugslag op te vangen.
- Spuit met de wind mee.
- Spuit bij voorkeur onder een hoek van 45 graden.
- Onderbreek regelmatig de spuitwerkzaamheden onder andere om verontreinigingen te verwijderen en zo nodig water af te voeren.
- Spuit nooit op elektrische leidingen en ook niet op de hogedrukreiniger zelf.
- Schakel de installatie uit, bij het verwisselen van spuitgereedschap, spuitkoppen en nozzles.
- Indien de slang tijdens het werk kapot gaat, stop dan je werkzaamheden en zorg dat de slang wordt vervangen (dichtmaken met tape is geen optie).
- Als je in pandig met een stoomcleaner werkt, zorg dan voor voldoende ventilatie.
- Reinig schoenen en kleren nooit met hoge druk.
- Spuit niet op personen. De waterstraal gaat door de huid heen, dringt diep in de weefsels en kan zo grote beschadigingen en letsel veroorzaken. Aan de buitenkant is daar weinig tot niets van te zien. Het advies is dan dat een behandelend arts informatie inwint bij een gespecialiseerde arts.
- Zorg dat elektrische apparaten niet nat worden en kabels niet in een plas water liggen.
- Zorg dat er niet met een machine over de slang gereden kan worden. Berg deze na gebruik goed op.



Let op houding en persoonlijke beschermingsmiddelen

Organisatie en voorbereiding

- Werk bij voorkeur met een breedstraalnozzle.
- Zorg voor een spuitlans met een lengte van minimaal 75 cm.
- Gebruik zo min mogelijk verbindingselementen in de spuitlans, dit om lekkages te voorkomen.
- Stem de manier van werken af op de vervuiling, de gebruikte materialen en de ondergrond.
- Bespaar reinigingstijd met de hogedrukspuit door vooraf in te weken.
- Zet losse, te reinigen, onderdelen vast.
- Zorg voor laarzen voorzien van een antislipzool.
- Zorg bij heetwater reinigen voor persoonlijke beschermingsmiddelen die adequate bescherming bieden. Denk hierbij aan laarzen, rubberen handschoenen en een regenoverall.
- Stel de temperatuur af boven de 60 °C of gebruik alleen koud water. Omdat er bij het gebruik van een hogedrukreiniger veel nevel ontstaat, bestaat er gevaar voor besmetting met mogelijke legionella.
- Zorg voor een oogspoelmogelijkheid in de buurt om (ondanks toegepaste bescherming) de ogen te kunnen spoelen.
- Spoel de hogedrukreiniger door voor het gebruik. Dit om eventuele legionella besmetting weg te kunnen spoelen.
- Laat een jeugdige (16-/17-jarige) in totaal maximaal 3 uur per dag werken met een breedstraalnozzle. Houd hierbij altijd goed toezicht en zorg dat de juiste PBM's gedragen worden. Laat ze vanwege het hoge trillingsniveau niet werken met een vuilfrees, en niet met een hogedrukreiniger die veel lawaai produceert (> 85 dB(A) of een piekgeluidsdruk van 140 dB(A)). Zie ook het stuk over Jongeren.

Let verder op het volgende:

- Werk niet langer dan 1 uur met een vuilfrees.
- Zorg dat werknemers de bedieningshendel aan het pistool niet vastzetten.



- Zorg voor de juiste toebehoren, draai- of snelkoppelingen, deze vergemakkelijken het spuiten.
- Controleer elektriciteitskabels regelmatig op deugdelijkheid.
- Zorg voor een oogspoelmogelijkheid in de buurt om (ondanks toegepaste bescherming) de ogen te kunnen spoelen.
- Zorg voor minimaal jaarlijks onderhoud van de machine, controleer de slangen op lekken.

Opleiding en instructie

- Geef medewerkers een aantoonbare voorlichting over het veilig en gezond werken met de hogedrukreiniger. De inhoud van deze arbocatalogus kan daarvoor dienen.

Persoonlijke beschermingsmiddelen

- Draag een gelaatsscherm, gehoorbescherming (gehoorkappen of otoplastieken), spuitpak / regenskap en laarzen.



Werken op hoogte

Inhoudsopgave

- Wat is de gewenste situatie?
- Maatregelen
- Checklist
- Toelichting op de maatregelen



Goedgekeurd door Sociale Partners



Getoetst door Nederlandse Arbeidsinspectie

Bij snoeiwerk aan bomen wordt soms op hoogte gewerkt. Vallen van hoogte is traditioneel een belangrijke oorzaak van letsel.

Wat is de gewenste situatie?

- ✓ De werkplek en werkomgeving zijn zo veilig en gezond mogelijk.
- ✓ De middelen waarmee gewerkt wordt zijn CE gemarkeerd, veilig en worden conform de gebruikshandleiding gebruikt en onderhouden.
- ✓ De medewerkers zijn voldoende deskundig en geïnstrueerd.
- ✓ De leiding houdt toezicht op de naleving van de gemaakte afspraken.
- ✓ Valgevaar wordt voorkomen.

Maatregelen

- ➔ Gebruik bij valgevaar collectieve valbeveiliging (bijvoorbeeld leuning). Is dat niet mogelijk, gebruik dan persoonlijke valbeveiliging, zoals veiligheidslijnen. Dit moet altijd vanaf een hoogte van 2 meter.
- ➔ Bij werken met een hoogwerker: werk altijd aangelijnd. Een uitzondering kan worden gemaakt als onder de 2 meter met twee personen gewerkt wordt en het werk kan leiden tot extra risico's bijvoorbeeld omdat men elkaar vaak moet passeren.
- ➔ Werk op hoogte altijd met zijn tweeën.
- ➔ Werk op een ladder als het echt niet anders kan, onder de voorwaarden genoemd in de toelichting.
- ➔ Voorkom dat derden getroffen worden door vallende objecten.
- ➔ Zorg dat de kennis en ervaring van de medewerkers is afgestemd op de gevaren van de hoogwerker, de werkzaamheden en de omgeving van de werkplek.
- ➔ Werk met apparatuur die CE gemarkeerd is.
- ➔ Gebruik persoonlijke beschermingsmiddelen die passen bij de machine en de omgeving.



Checklist

- Bepaal vooraf de gevaren van het werk op hoogte. Denk aan de omgeving, weersomstandigheden, duur en zwaarte van het werk.
- Werk niet boven windkracht 6, tenzij het om beschutte plekken gaat.
- Kies een stabiele en stevige werkplek, waar het werk veilig uitgevoerd kan worden. Zorg ervoor dat (rooi)gaten dichtgegooid en aangereden zijn.
- Zorg voor een opgeruimde werkvloer, vrij van obstakels.
- Zet de plaats af waar voorwerpen van hoogte kunnen vallen.
- Werk op hoogte altijd met zijn tweeën.

Toelichting op de maatregelen

Organisatie en voorbereiding

- Voorkom valgevaar door een veilige steiger, stelling, werkvloer, hoogwerker en hef- of hangsteiger te gebruiken of door het aanbrengen van hekwerken en leuning.
 - De randbeveiliging aan de bovenzijde is voorzien van een stevige leuning op ten minste 1,0 meter boven het werkvlak.
 - Op circa 55 cm is een tussenregel aangebracht.
 - Open constructies die aan de onderzijde aansluiten op het werkvlak zijn voorzien van een kantplank van 15 cm hoog. Als uitsteeksels het aansluiten verhinderen, is hierop een afwijking van 15 cm toegestaan. Treft dan wel maatregelen om te voorkomen dat personen worden getroffen door voorwerpen die door de ontstane openingen vallen of rollen.
- Zorg voor goede communicatiemiddelen tussen de werker(s) op hoogte en de werker(s) op de grond.
- U kunt de ladder pas als werkplek gebruiken als alternatieven niet kunnen.

Gereedschap, machines en apparaten

- Zorg dat alle middelen CE gemarkeerd zijn, goed onderhouden, opgeslagen en gekeurd worden conform de gebruikshandleiding.
- Zie erop toe dat er een bedieningsinstructie bij de machine is.
- Stel machines en andere middelen buiten gebruik als:
 - merken, herkenningstekens e.d. (o.a. toegestane belasting) niet meer te lezen zijn.
 - er gebreken, vervormingen of beschadigingen zijn.

Opleiding en instructie

- Zorg voor medewerkers, die opgeleid zijn en kennis hebben over het uit te voeren werk, het werken op hoogte en de arbeidsmiddelen die bij dat werk gebruikt worden.



Persoonlijke beschermingsmiddelen

- Tref in ieder geval vanaf 2 meter maatregelen, zoals het gebruik van goedgekeurde harnasgordels met lijnen.



Werken op hoogte met ladders en trappen

Inhoudsopgave

- Wat is de gewenste situatie?
- Maatregelen
- Checklist



Goedgekeurd door Sociale Partners



Getoetst door Nederlandse Arbeidsinspectie

Een val van een ladder of trap geeft ernstige verwondingen. Daarom is het zaak dit te voorkomen. Onder een ladder verstaan we draagbaar klimmaterieel, bestaande uit ladderbomen, sporten en beslag. Onder trappen verstaan we draagbaar klimmaterieel met een vaste lengte, bestaande uit stijlen (bomen) en (platte) treden. De trap kan zijn voorzien van een platform (bordestrap).





Wat is de gewenste situatie?

- ✓ Medewerkers werken veilig op een ladder of trap.

Maatregelen

- Beoordeel of het werk veilig en verantwoord met een ladder of trap kan worden uitgevoerd.
- Werk alleen met veilige ladders, trappen en andere arbeidsmiddelen.
- Stel vast of extra beschermende middelen nodig zijn. (Denk hierbij aan valbeveiliging en/of het borgen van de ladder).
- Zorg dat de risico's en veiligheidsvoorschriften bij de medewerkers bekend zijn.

Checklist

- Meld hoogtevrees bij je werkgever.
- Check of het werk veilig met de ladder kan worden uitgevoerd. Het stroomschema Stabiele werkplek op hoogte kan hierbij helpen.
- Zorg rondom de werkplek voor een schoon en opgeruimd vloeroppervlak.
- Zorg bij gebruik van een ladder of trap dat de ondergrond vlak is en dat de bovenkant stabiel kan worden geplaatst. Zet eventueel de ladder bovenaan vast.
- Zorg dat de ladder of trap niet omver gereden of gelopen kan worden. Spreek met collega's af dat er in de directe omgeving niet wordt gereden met machines.
- Controleer een ladder en trap 'op het oog', voor elk gebruik.
- Bestaat de ladder uit meer delen: vergrendel de ladderdelen goed (minstens 3 treden overlap).
- Breng gereedschap of materiaal veilig naar boven en houdt je handen zo veel mogelijk vrij.



- Zet de plaats waar voorwerpen van hoogte kunnen vallen af.
- Stel de ladder op in een helling van ongeveer 75 graden. Hierbij is de afstand van de voet van de ladder tot de muur gelijk aan een kwart van de lengte van de ladder. (zie afbeelding 1)
- Zorg dat de ladder minstens een meter uitsteekt boven de toegangsplek die betreden moet worden en klim / werk niet voorbij de vierde trede van boven.
- Borg de ladder tegen wegglijden.
- Gebruik werkschoenen die in goede staat verkeren met een stevige en ruwe zool met profiel.
- Reik nooit verder dan armlengte.



Werken op hoogte op het kasdek

Inhoudsopgave

- Wat is de gewenste situatie?
- Maatregelen
- Checklist
- Toelichting op de maatregelen
- Werken op het kasdek



Goedgekeurd door Sociale Partners



Getoetst door Nederlandse Arbeidsinspectie

Door de steeds hogere kassen en smalle goten vormt werken op hoogte een veiligheidsrisico waardoor ernstige ongevallen kunnen ontstaan. Deze ontstaan als men het evenwicht verliest tijdens lopen in de goot en door het glas (onvoldoende draagkracht) en naar beneden valt. Op het kasdek worden de volgende werkzaamheden verricht.

Krijten

Het krijten (schermen) van kassen is een maatregel die wordt getroffen om het klimaat in een kas te beïnvloeden en zodoende een optimale omgeving voor de planten te creëren.

Het krijten wordt van oudsher uitgevoerd met de hand, lopend door de goot van de kas. In toenemende mate worden deze werkzaamheden machinaal verricht.

Reinigen

Het reinigen wordt zowel aan de buitenkant als aan de binnenkant uitgevoerd met als doel om krijtresten en andere vervuiling te verwijderen en daardoor de lichtdoorlatendheid van het glas te vergroten. Het reinigen van de kas wordt in toenemende mate machinaal en soms volledig geautomatiseerd uitgevoerd.

Vervangen van kapot glas

Het vervangen van kapot glas wordt zowel aan de buitenkant als aan de binnenkant uitgevoerd. Aan de buitenkant kan gebruik gemaakt worden van een repairshuttle.

Wat is de gewenste situatie?

- ✓ Het werken op het kasdek leidt niet tot veiligheidsrisico's.

Maatregelen

- ➔ Voorzie de kas van een servicerail waardoor gebruik van krijtmachines mogelijk is. Is dit niet mogelijk dan dient bij handmatig krijten gebruik gemaakt te worden van een zogenaamde gootrollator.
- ➔ Zorg voor jaarlijks onderhoud servicerail, servicedok.
- ➔ Geef instructie over veilig werken op het kasdek.



- Maak vooraf afspraken (ook met loonwerker) ten aanzien van veilig werken (zie checklist voor aanvang werkzaamheden op kasdek).

Checklist

- Werk niet op het kasdek bij windkracht 6 of hoger.
- Controleer deugdelijkheid servicerail en servicedok. Maak hierbij gebruik van constructierapporten en certificaten. Het totale aanwezige gewicht mag de belastbaarheid niet overschrijden.
- Zorg voor een goed begaanbare en bereikbare werkplek.
- Controleer of het servicedok goed is bevestigd in de servicerail en goed steunt op de onderrail.
- Maak alleen gebruik van gekeurd materieel met een deugdelijke leuning. Indien dit niet mogelijk is, dient een veiligheidsharnas met demper en lijn gedragen te worden. zie [valbeveiliging](#).
- Controleer of er geen mensen onder je aan het werk zijn.
- Weersomstandigheden**
Draag bij regen regenkleding
- Draag bij koude doorwerkpakken
- Draag bij zonnig, warm weer hoofdbescherming en zonwerende kleding. Zorg voor zonnebrandcrème om de huid te beschermen.

Toelichting op de maatregelen

Nieuwbouw

In het kasontwerp dient een servicerail en een servicedok te worden opgenomen om bij gebruik van machines en hulpmiddelen voor het krijten of reinigen van het kasdek hulpmiddelen van kap naar kap te verplaatsen.

Bestaande bouw

Om het lopen door de goot te voorkomen (lees valgevaar te voorkomen) dient de mogelijkheid te worden gezien om de kas van een servicerail te voorzien waardoor gebruik van krijtmachines mogelijk is. Is dit niet mogelijk dan dient bij handmatig krijten gebruik gemaakt te worden van een gootrollator.

Gootrollator



Door het gebruik van deze voorziening wordt valgevaar voorkomen tijdens het lopen in de goot. Tijdens werken met de gootrollator moet een harnasgordel worden gedragen.

Specificaties gootrollator:

- Deugdelijke, stabiele constructie
- Voorzien van hekwerk
- Voorzieningen voor bevestigen harnasgordel

Werken op het kasdek

Werken met machines op de kas

- Gebruik alleen CE gemarkeerde machines.
- Zorg voor instructie van de medewerkers op de machine.
- Op de machine mogen nooit meer personen meerijden dan waarvoor deze is toegerust.
- Zorg bij werken in het donker voor verlichting op de machine zodat de werkplek en eventuele gevaren goed zichtbaar zijn.
- Het werken in de kas onder een machine is niet toegestaan. Waarschuw personen die in de kas aan het werk zijn wanneer op het kasdek werkzaamheden met een machine worden verricht en overleg (eventueel met de loonwerker) over de plaats en het tijdschema van de werkzaamheden.

Werken zonder machines op de kas

- Om het kasdek te bereiken dient veilig, goedgekeurd klimmateriaal te worden gebruikt. Een rolsteiger verdient de voorkeur om hulpmiddelen zoals dekkarren veilig van kap naar kap te kunnen verplaatsen.
- Breng hulpmiddelen zoals dekkarren met mechanische hefkracht op het kasdek.
- Bij het werken op het kasdek ten behoeve van handmatige krijt- of reinigings-werkzaamheden moet gebruik worden gemaakt van deugdelijke, stabiele en veilige hulpmiddelen zoals dekkarren gootrollator e.d.



- Gebruik een harnasgordel bij het werken op een dekkar.
- Werk alleen met daglicht vanaf een dekkar of ander hulpmiddel
- Werk alleen op het kasdek bij een windkracht < 6bft.



Werkplateaus en bordessen

Inhoudsopgave

- Wat is de gewenste situatie?
- Maatregelen
- Toelichting op de maatregelen
- Checklist
- Meer informatie
- Toetsing NL Arbeidsinspectie



Goedgekeurd door Sociale Partners



Getoetst door Nederlandse Arbeidsinspectie

Hiermee worden werkplekken bedoeld op een verhoging die met een trap, of opstapje betreden moeten worden, zoals aan leesbanden en andere plaatsen aan een verwerkingslijn. Hoewel er vaak sprake is van tijdelijke werkzaamheden, moeten zij worden beschouwd en ingericht als 'vaste werkplek', waar langdurig wordt gewerkt (niet zijnde controlewerkzaamheden). Zonder afdoende afscherming van die werkplateaus is er sprake van valgevaar met kans op ernstig tot soms dodelijk letsel. Op te kleine plateaus en op plaatsen met onvoldoende beenruimte kan er niet zittend of in een gunstige houding worden gewerkt. De kans op klachten aan spieren en gewrichten is dan groot.

Wat is de gewenste situatie?

- ✓ Valgevaar wordt voorkomen.
- ✓ Werkplateaus zijn voldoende groot en zo veilig mogelijk ingericht.
- ✓ De afscherming voldoet aan de veiligheidseisen.
- ✓ De medewerkers zijn geïnstrueerd.
- ✓ De leiding houdt toezicht op naleving van gemaakte afspraken.

Maatregelen

- ➔ Werk met gesloten cabines / leeskamers, of anders:
- ➔ Zorg voor doelmatige afscherming, met een dubbele reling. (zie toelichting) en
- ➔ Zorg voor doelmatige toegang tot de werkplateaus (zie toelichting)
- ➔ Zorg voor ruime werkplateaus.
- ➔ Instrueer de medewerkers en houd toezicht op naleving van gemaakte afspraken.

Toelichting op de maatregelen

- Houd in de ontwerpfase en bij het plannen van plaatsing van machinelijnen rekening met (het voorkomen van) valgevaar.

- Houd in de ontwerpfase en bij het plannen van plaatsing van machinelijnen rekening met voldoende sta-/beenruimte en waar mogelijk ruimte om zittend te werken (Zie de teksten in de arbocatalogus over [Zittend werk](#) en [Staand werk](#))
- Plaats een vaste trap met leuning. (Plaats bij een open trap, een leuning aan beide zijden). Indien er sprake is van een kleine verhoging (een tot of twee treden) dan kan gebruik worden gemaakt van een opstapje. Zorg ervoor dat deze niet kan verschuiven.
- Plaats een doelmatig hekwerk. Deze moet aan de bovenzijde voorzien zijn van een stevige leuning op ten minste 1,0 meter boven het werkvlak en op ca. 55 cm een tussenregel. Plaats een voetstootlijst, wanneer er sprake kan zijn van vallende of rollende voorwerpen vanaf het werkplateau, die gevaar opleveren voor de mensen eronder. Zorg ervoor dan openingen dusdanig beperkt zijn, dat een kubus van 47 cm er niet doorheen kan.
- Zorg dat werkvloeren altijd gesloten zijn. Kleine openingen zijn toegestaan, bijvoorbeeld voor stroomdraden, maar die mogen een kubus van 8 cm niet kunnen doorlaten.
- Zorg voor periodiek controle van de afscherming en van trappen.



Afbeelding: Bij 1e foto sprake van valgevaar door klein werkplateau, los trappetje en ontbreken van afscherming (fout) en bij de 2e foto gangbare, juiste afscherming van werkplateau (goed)





Afbeelding: Bij 1e foto een te klein en onafgeschermd werkplateau (fout). Bij foto 2 optimale afscherming, apart van de werkvloer met heftrucks (goed).

Checklist

- Maak gebruik van de trap.
- Check of er een voldoende groot en afgeschermd werkplateau is.
- Check de trap, het opstapje en afscherming op gebreken.
- Geef eventuele gebreken direct door aan de leidinggevende en werk niet op het werkplateau als het niet veilig is.

Meer informatie

- Zie ook de arbocatalogustekst bij [Staand werken](#) en [Zittend werken](#)

Toetsing NL Arbeidsinspectie

- Deze catalogustekst is op 10-08-2023 geactualiseerd en positief getoetst door de Nederlandse Arbeidsinspectie op artikel 3.16 lid 1 en 3 (valgevaar)



Wielen verwisselen en banden oppompen

Inhoudsopgave

- Wat is de gewenste situatie?
- Maatregelen
- Toelichting op de maatregelen
- Checklist
- Meer informatie
- Toetsing Arbeidsinspectie



Goedgekeurd door Sociale Partners



Getoetst door Nederlandse Arbeidsinspectie

Het wisselen van wielen van trekkers, landbouw- of transportwerktuigen is aan de orde bij het op maat brengen van wielen voor teeltwerkzaamheden, bij vernieuwen en bij een lekke band. Het verwisselen van wielen brengt risico's met zich mee. Omdat de wielen zwaar en onstabiel zijn, kunnen ze op personen vallen. En bij het (te hard) oppompen van de banden bestaat het gevaar dat personen getroffen kunnen worden door wegvliegende delen van bijvoorbeeld de velg en band.

Ook kan het wisselen van wielen om verschillende redenen fysiek zwaar werk zijn. Hierin speelt de locatie van verwisselen, de variatie in wielgrootte (van bovenbeenhoogte tot meer dan manshoogte), wielbreedte en de variatie van het wielgewicht (van ca. 30 kg naar veelvoorkomend ca.200-300 kg en ook meer) een bepalende rol. Bij het verwisselen van kleine smalspoorwielen of bij kleine werktuigwielen bestaat er een risico op klachten door ongunstige gebogen werkhoudingen of door het handmatig tillen van een band. Bij grotere trekkers bestaat er een risico op lichamelijke klachten door het duwen en trekken van wielen bij het verplaatsen en plaatsen van het wiel.

Wat is de gewenste situatie?

- ✓ Het wisselen van wielen gebeurt veilig en gezond.
- ✓ Er kan geen letsel optreden door omvallende wielen bij verplaatsen, plaatsen en opslag.
- ✓ Er kan geen letsel optreden door klappende banden bij het oppompen van banden.
- ✓ Er ontstaan geen gezondheidsklachten door het werken in gebogen houdingen, door het handmatig tillen van wielen of door handmatig duwen en trekken aan zware onstabiele wielen.

Maatregelen

- ➔ Steun de trekker of ander voertuig af met een assteun en maak gebruik van een juiste, goedgeplaatste krik.
- ➔ Vergroot de veiligheid bij het verplaatsen en plaatsen van grote onstabiele wielen. Zorg voor de inzet van hulpmiddelen, zoals een wielheffer, wielenwisselaar, heftruck/shovel met palletvorken, bandenhulpring. Als er in een situatie, bijvoorbeeld op het veld, geen hulpmiddelen omhanden zijn, zorg dat deze er komen samen met een extra mankracht.
- ➔ Zorg bij het bij-/oppompen dat iedereen zich buiten de gevarenszone bevindt en/of maak gebruik van een bandenkooi.



- Gebruik bij het bij-/oppompen van banden een bandenvulmeter met een verlengde slang op afstand (minimaal 3 meter) en bedien deze in het verlengde van de rolrichting van de band.
- Controleer banden periodiek op leeftijd, scheurtjes en beschadigingen.
- Zet wielen vast met een ketting, plaats ze in een rek of leg ze plat op de grond zodat ze niet kunnen omvallen.
- Beperk de lichamelijke belasting bij het verplaatsen en plaatsen van wielen. Zorg voor de inzet van hulpmiddelen, zoals een wielheffer, wielenwisselaar, heftruck/shovel met palletvorken, bandenhulpring. Als er in een situatie, bijvoorbeeld op het veld, geen hulpmiddelen omhanden zijn, zorg dat deze er komen samen met een extra mankracht.
én
verplaats kleine wielen met een steekkar. Mocht handmatig tillen toch aan de orde zijn, til dan minimaal met een collega samen (tot max. 2 x 23 kg).
- Beperk de lichamelijke belasting van het los- en vaststellen van wielen in gebogen werkhoudingen door de duur en de te leveren kracht te beperken met pneumatisch gereedschap
- Laat het verwisselen en bij-/oppompen alleen uitvoeren door een voldoende geïnstrueerde medewerker.

Toelichting op de maatregelen

Opleiding en instructie

Zorg dat betrokkenen op de hoogte zijn van de gevaren tijdens het bijpompen of oppompen van banden als dat buiten een bandenkooi gebeurt. Als de band klapt of van de velg springt kunnen wegvliegende delen of vrijgekomen lucht een gevaarlijke situatie veroorzaken. Zie bijlage [Veilig oppompen en bijpompen van banden](#).

Gereedschap en machines

Wielheffer

Tijdens het wisselen worden de wielen met een verstelbare stang gefixeerd. Het heffen en dalen van het wiel gaat erg nauwkeurig. Door de combinatie van handpomp en voetbediening en de toepassing van een dubbelwerkende cilinder kan het wiel exact op hoogte worden gebracht voor het aandraaien van de wielbouten of -moeren. Het wiel is daarbij draaibaar op de grote rollen van de wielheffer. Dankzij de grote zwenkwielen is de wielheffer compleet met wiel eenvoudig te verplaatsen. Hij is snel gedemonteerd om mee te nemen voor mobiel gebruik.

Wielenwisselaar voor trekkers en oogstmachines

Met de multi-purpose wielenwisselaar is het voor één persoon mogelijk om in tien minuten tijd volledig zelfstandig en zonder inspanning een zwaar wiel (tot 800 kg en met een diameter van 1 tot 2,3 meter) te verwisselen. Het wiel wordt vastgeklemd door drie grijparmen op een open draaikrans, zodat het op een veilige en grotendeels geautomatiseerde manier kan worden vastgepakt.



Bandenhulpring

Monteer een bandenhulpring. Deze is geschikt voor trekkers met wielen die met bouten worden vastgezet, zonder doorlopende naaf waar het wiel op blijft hangen na het verwijderen van de bouten.





Pneumatisch gereedschap

Zorg voor goed pneumatisch gereedschap. Pneumatisch gereedschap (slagmoersleutel) verlicht de fysieke belasting bij het losdraaien en vastzetten van moeren en bouten. Let er wel op dat tijdens het werken met pneumatisch gereedschap (slagmoersleutel) schadelijk geluid ontstaat (> 80 dB(A)). Draag tijdens het werken met pneumatisch gereedschap daarom altijd gehoorbeschermingsmiddelen.



Checklist

- Gebruik een krik en assteunen die sterk genoeg en stabiel zijn.
- Zorg voor een opgeruimde plek.
- Gebruik de beschikbare hulpmiddelen die het werk veiliger en lichter maken.
 - Als er in een situatie, bijvoorbeeld op het veld, geen hulpmiddelen omhanden zijn, zorg dat deze er komen samen met een extra mankracht.
 - Mocht handmatig tillen toch aan de orde zijn, til dan altijd met een collega samen (tot max. 2 x 23 kg).
 - Gebruik pneumatisch gereedschap.
- Draag tijdens het werken met pneumatisch gereedschap altijd gehoorbeschermingsmiddelen. Ook bij kortdurend gebruik.
- Zet de bouten of moeren niet te vast bij het werken met pneumatisch gereedschap. Dit voorkomt beschadiging en breuk. Raadpleeg hierbij de gebruiksaanwijzing.
- Draai de bouten en moeren altijd vast met een momentsleutel.
- Denk ook bij het wegzetten van de wielen aan veiligheid. Zorg dat ze niet kunnen omvallen. Zie ook Opslag dubbelluchtwielen.
- Houd bij het oppompen van banden voldoende afstand (minstens 3 meter) tot de band. Houd ook omstanders op voldoende afstand.
- Gebruik altijd de bandenvulmeter met lange slang (3 meter).



- Ga niet naast de band staan, maar in de rolrichting van de band.

Meer informatie

- [Veilig werken met een vierwielige trekker](#)
- [Arbeidsvriendelijke producten op de website van Stigas](#)

Toetsing Arbeidsinspectie

Dit onderwerp in de Arbocatalogus is in 2021 positief getoetst door de Nederlandse Arbeidsinspectie.



Zekeren van machines en materieel

Inhoudsopgave

- Wat is de gewenste situatie?
- Maatregelen
- Checklist
- Toelichting op de maatregelen



Goedgekeurd door Sociale Partners



Getoetst door Nederlandse Arbeidsinspectie

Het vastzetten van de machines en materieel is van groot belang voor veilig transport. Als de lading niet goed vast zit ontstaan gemakkelijk ongevallen door losschietende lading of door verlies van controle over het voertuig.

Wat is de gewenste situatie?

- ✓ Machines en materieel worden veilig vervoerd, zodat de lading in normale verkeerssituaties niet van het voertuig kan vallen of kan verschuiven.

Maatregelen

- ➔ Zet alles zo goed vast dat het niet in beweging kan komen:
 - het materieel (gebruik ook de handrem).
 - de beweegbare onderdelen van het materieel.
 - alle losse onderdelen
- ➔ Alle transportmiddelen en spanmiddelen zijn veilig en geschikt voor het te zekeren materiaal.
- ➔ Spanogen worden volgens de instructies van de fabrikant gebruikt.
- ➔ Breng markeringen aan als de lading uitsteekt.

Checklist

- Controleer of je het juiste rijbewijs hebt voor het transport.
- Verwijder vuil van de machine.
- Zorg ervoor dat de oprijplaten, banden en de laadvloer schoon zijn.
- Zet lading bijvoorbeeld tegen het kopschot.



- Zorg voor de juiste gewichtsverdeling.
- Gebruik zekeringsmiddelen die sterk genoeg, stevig en ongeschonden zijn. Ken de trekkracht van de spanband.
- Zorg dat er geen zware materialen blijven liggen tijdens het transport (zoals gereedschapskisten, lading).
- Gebruik sjorogen indien aanwezig.
- Zorg dat lading zich niet kan verplaatsen.
- Voorkom overbelading.
- Check voor vertrek de ruimte tussen onderkant van het voertuig en de weg: kan het voertuig niet gaan 'slepen'?
- Controleer de ladinghoogte: houd deze zo laag mogelijk.
- Ken de hoogte en breedte van de lading (in geval van brugonderdoorgang e.d.).
- Breng indien noodzakelijk breedte- en lengtemarkering aan, eventueel verlicht (transport 's nachts).
- Rij soepel, dat wil zeggen: pas de snelheid aan de omstandigheden aan om bruske veranderingen van rijrichting en hevig remmen te vermijden.
- Controleer de vervoerde machine, nadat het voertuig een korte afstand heeft gereden, dit om te zien of er niets is bewogen en of de zekeringsmiddelen helemaal vastzitten.
- Laat geen gereedschapskisten of andere zware voorwerpen achter in de bestuurderscabine of op het materieel.

Toelichting op de maatregelen

Organisatie en voorbereiding

- Bepaal vooraf wat de beste zekeringsmethode(s) is. Houdt daarbij rekening met te verwachten omstandigheden.
- Plaats de machine of lading zo op de wagen dat beweging naar voren zo veel mogelijk wordt uitgesloten.
- Gebruik bij het vastzetten van een voertuig nooit alleen de handrem: extra zekering blijft noodzakelijk.
- Voorzie lading als deze in de breedte meer dan 0,10 m buiten de zijkant van het voertuig uitsteekt zowel aan de voorzijde als aan de achterzijde van een markering. Lading, die in de lengte ondeelbaar is, en die meer dan 1,00 m voor of achter het voertuig uitsteekt, moet aan de uitstekende zijde voorzien zijn van lengtemarkering. De breedtemarkering moet bestaan uit een vierkant bord van ten minste 0,42 m bij 0,42 m, of een rechthoekig bord van ten minste 0,28 m bij 0,56 m of 0,14 m bij 0,80 m, voorzien van parallel lopende diagonale strepen die afwisselend wit en fluorescerend of retroreflecterend rood zijn, en een breedte hebben van niet minder dan 0,07 m en niet meer dan 0,10 m. De lengtemarkering moet bestaan uit een vierkant bord van ten minste 0,42 m bij 0,42 m, voorzien van parallel lopende diagonale strepen die afwisselend wit en



fluorescerend of retroreflecterend rood zijn, en een breedte hebben van niet minder dan 0,07 m en niet meer dan 0,10 m. Als het transport 's nachts plaatsvindt moeten de markeringsborden aan de voorzijde een wit licht voeren en aan de achterzijde rood licht. De lichten moeten voor en achter zo veel mogelijk de grootste breedte van de lading aangeven, waarbij de afstand tot de lichten – gemeten vanaf het breedste punt van de lading naar binnen toe – niet meer dan 10 cm. bedraagt.

- Hoge ladingen kunnen een gevaar vormen voor bruggen. Het is essentieel dat de bestuurder de hoogte van het voertuig en de lading kent en deze afmetingen bij zich heeft in de bestuurderscabine.
- Blokkeer (indien mogelijk) de ophanging van de machine en beperk de verticale beweging met sjormiddelen of andere manieren van vastzetten.

Gereedschap, machines en apparaten

- Alle beweegbare onderdelen van het materieel zoals laadbomen, klampen, gieken, cabines, enz. moeten gezekerd worden. Zet deze in gezekerde positie zoals dit door de fabrikant wordt aanbevolen voor het transport, zodat ze niet kunnen bewegen ten opzichte van de romp van het materieel. De zekering van materieel en alle losse onderdelen moet zodanig zijn dat de wettelijk toegestane maximale aslasten niet worden overschreden en het veilig besturen van het voertuig niet in het gedrang komt.
- Machines met wielen en lichte rupsbanden worden zo gezekerd dat het stuiteffect veroorzaakt door schokken op de weg die worden doorgegeven via het dragend voertuig en versterkt door de banden of ophangingsystemen van de machine wordt geminimaliseerd.
- Haal de druk van het hydraulisch systeem af door de handels van stand te veranderen.
- Gebruik alleen transportmiddelen die geschikt zijn voor het te vervoeren materiaal (gewicht, afmetingen).
- Bevestig zekeringsmiddelen alleen aan delen die sterk genoeg zijn om weerstand te bieden aan de belasting waaraan ze zullen worden blootgesteld.
- Zorg voor spanmiddelen met een spanelement.
- Voor het bepalen van het aantal bevestigingspunten moet rekening worden gehouden met: a. het minimum aantal van 4 afzonderlijke bevestigingspunten. b. de gewichtsverdeling over de assen. c. ingebouwde middelen voor ladingzekering. d. de aanwezigheid van wielen, rupsbanden of rollen. e. het gewicht van de machine die wordt vervoerd.
- Tenzij de machine wordt ondersteund, moet het volledige contactoppervlak van zijn rupsbanden of trommels, en minimaal de helft van de breedte van de banden, op de laadvloer van de ladingdrager rusten.
- Als de rupsbanden buiten het kader van de ladingdrager komen, dan moet het kader of chassis van de machine worden ondersteund.
- Maak gebruik van antislipmatten om de wrijvingsweerstand te vergroten.

Spanbanden

- Gebruik alleen onbeschadigde spanbanden, geen insnijdingen, gebroken stiksel, scheurtjes, gebogen gespen en haken of andere beschadigingen. Verwijder beschadigde spanbanden direct, zodat zij niet per ongeluk door een ander gebruikt worden;
- Knoop geen spanbanden;
- Gebruik spanbanden niet voor het heffen van lasten;
- Plaats nooit lading op de spanbanden;
- Span de spanbanden niet over scherpe kanten of gebruik hoekbeschermers;
- Zorg voor een duidelijk leesbaar etiket;
- Gebruik goede bevestigingspunten die tegen de spankrachten bestand zijn.

Spankettingen



- Twee kenmerken bepalen de sterkte van een ketting:
- - de dikte van de schakels en
- - de kwaliteit van het gebruikte metaal.
- Spankettingen en de randen van de lading moeten worden beschermd tegen schuring en schade door het gebruik van beschermingsstukken en/of hoekbeschermers.

Netten of zeilen met sjormiddelen

- Netten die gebruikt worden voor het zekeren of vasthouden van bepaalde soorten lading kunnen gemaakt zijn uit geweven banden of kabels in natuurof kunstvezel of staaldraad.
- Sjornetten worden doorgaans gebruikt als barrières om de laadruimte op te delen in compartimenten.
- Netten uit touw of koord kunnen als basiszekeringsmiddel worden gebruikt om lading aan pallets of rechtstreeks aan het voertuig te zekeren.
- Lichtere netten kunnen worden gebruikt om over open voertuigen en afzetbakken te trekken wanneer het om een type lading gaat dat geen dekzeil vereist. Er moet voor worden gezorgd dat de metalen delen van de netten niet zijn verroest of beschadigd, de netten niet zijn gescheurd en alle steken stevig zijn.
- Netten uit koord en touw moeten worden nagekeken op doorsnijdingen of andere schade aan de vezels. Indien nodig moeten reparaties worden uitgevoerd door een bekwaam persoon voordat het net wordt gebruikt. De omvang van de mazen moet kleiner zijn dan het kleinste deel van de lading.

Opleiding en instructie

- Zorg ervoor dat de medewerkers de aanbevelingen, met betrekking tot het zekeren, van de fabrikant van de machines kennen.
- Zorg er voor dat medewerkers, die het transport voor hun rekening nemen, beschikken over het juiste rijbewijs (zie [CBR](#))

Persoonlijke beschermingsmiddelen

Draag bij deze werkzaamheden de volgende persoonlijke beschermingsmiddelen:

- Veiligheidsschoenen
- Werkhandschoenen
- Andere persoonlijke beschermingsmiddelen afhankelijk van de situatie.



Zittend werk chauffeur

Inhoudsopgave

- Wat is de gewenste situatie?
- Maatregelen
- Checklist
- Toelichting op de maatregelen



Goedgekeurd door Sociale Partners



Getoetst door Nederlandse Arbeidsinspectie

Personen die een trekker bedienen, zitten langdurig op een machine. Dit is vooral belastend voor de rug en de ledematen. Trillingen en schokken zijn een belangrijke oorzaak van rugklachten. In een goede houding zijn deze beter op te vangen. Het is van belang de werkplek zo in te richten dat klachten zoveel mogelijk worden voorkomen. Ook is het belangrijk dat de chauffeur over een goede conditie beschikt.

Wat is de gewenste situatie?

- ✓ Zittend werk leidt niet tot rugklachten of andere gezondheidsklachten.

Maatregelen

- ➔ Realiseer een optimale zitwerkplek.
- ➔ Geef de medewerkers een zitinstructie.
- ➔ Beperk de zitduur bij voorkeur tot maximaal vijf uur per dag.
- ➔ Zorg voor voldoende pauzes met beweging buiten de cabine.
- ➔ Zorg voor zoveel mogelijk afwisseling van taken.

Checklist

- Stel eerst de stoel goed in.
- Pas de rijsnelheid en rijstijl aan aan de terreinomstandigheden.
- Voorkom scheef zitten door bijvoorbeeld een portemonnee in de achterzak.
- Draag kleding die de rug geheel bedekt, ook in de zithouding.
- Blijf tijdens een pauze niet in de machine zitten. Doe rek- en strekoefeningen. Dit voorkomt veel lichamelijke klachten.



- Spring niet uit de cabine. Dit kan rugklachten of letsel aan enkels of knieën veroorzaken. Gebruik altijd alle treden.
- Zorg voor een goede lichamelijke conditie, beweeg elke dag minimaal een half uur.
- Voorkom overgewicht.

Toelichting op de maatregelen

Organisatie en voorbereiding

- Wees alert op de noodzaak de werkplek voor een links- of rechtshandige in te richten.
- Beperk, waar mogelijk, langdurig zittend werk tot twee uur achtereen en maximaal vijf uur per dag.
- Zorg voor een mobiele pauzeruimte als de werkzaamheden op een locatie meerdere dagen duren.
- Stel de stoel goed in. Als een stoel niet goed instelbaar is, of onvoldoende steun geeft, meldt dit direct aan de leiding.
- Voorkom regelmatig overwerken door het werken in ploegendienst.

Gereedschap, machines en apparaten

- Gebruik machines met een goede trillingsdemping, zoals:
 - trillingsarm, opgehangen cabine of werkplateau
 - stoel met trillingsdempende eigenschappen
 - verende as(sen)
 - trillingsarm opgehangen motor
 - niet te hoge bandenspanning
- Zorg dat de werkstoel goede ondersteuning biedt en ingesteld kan worden op de lichaamsmaten van de chauffeur. Met aandacht voor onder andere zithoogte, zitdiepte, lendensteun, zijwangen, armliggers, horizontale en verticale trillingsdemping.
- Check of de bedieningsmiddelen zich op een goede reikafstand en hoogte bevinden en gemakkelijk en licht zijn te bedienen.
- Check of er voldoende voet- en beenruimte is en de pedaaldruk kleiner dan 5 kg is.
- Gebruik eventueel stoelen die meekantelen met de lichaamsbewegingen. Dit heet 'dynamisch zitten' en wordt aanbevolen om meerdere houdingen in het werk aan te nemen, terwijl de ondersteuning in stand blijft.
- Honoreer de extra eisen die eventueel aan een trekkerstoel gesteld worden: een draaiplateau bij gedraaid zitten, een lage rugleuning met uitsparing bij gedraaid zitten, een horizontaalstelling bij het werken op hellingen. Kijk eens naar de [Koopwijzer trekkerstoel](#).
- Onderhoud de stoel conform de gebruikshandleiding of gebruik de [checklist Onderhoud van een chauffeursstoel](#).

Opleiding en instructie

- Geef de chauffeur instructie over de instelmogelijkheden van de stoel en de bedieningsmiddelen.



Foto: De bediening is te ver weg



Zittend werk, de zitwerkplek of de gecombineerde zit-stawerkplek

Inhoudsopgave

- Wat is de gewenste situatie?
- Maatregelen
- Toelichting op de maatregelen
- Checklist
- Aandachtspunten met betrekking tot bijzondere groepen
- Meer info / gebruikte basisdocumenten



Goedgekeurd door Sociale Partners

Deze tekst betreft het werken aan een band, aan een machine of aan een werktafel. Voor dit soort werk moet vooraf bepaald worden of het werk zittend uitgevoerd kan worden. De tekst betreft geen beeldschermwerk.

Zittend werken heeft de voorkeur boven staand werken. Alleen als grote krachten uitgeoefend moeten worden, met grote voorwerpen gewerkt moet worden of ver bereikt moeten worden, kan het beter zijn om een stawerkplek in te richten ([zie arboblade voor Staand werk](#)).

Er is sprake van zittend werk wanneer meer dan een uur per dag zittend gewerkt wordt. Zittend werk lijkt lichte arbeid, maar wanneer langdurig in dezelfde houding wordt gewerkt kunnen gezondheidsklachten ontstaan. Er kunnen klachten aan onderrug, nek, schouder of hand/pols ontstaan. Door de werkplek goed in te richten en op de taak en de lichaamsmaten af te stemmen kunnen klachten aan armen, schouders en nek voorkomen worden. Ook is zitten op zichzelf een risico voor de vitale gezondheid, met name wanneer dit langdurig is, zonder afwisseling met staan/lopen. Door het gebruik van zit-sta werkplekken neemt de zittijd af en verlaagt daarmee niet alleen het risico op klachten aan spieren en gewrichten, maar ook op het ontstaan van diabetes type 2, depressie en hart- en vaatziekten. Een derde risico voor dit werk is de mate waarin het werk repeterend is. Zie hiervoor het [arboblade Kortcyclisch en repeterend werk](#).

Wat is de gewenste situatie?

- ✓ Er is vastgesteld dat er sprake is van zittend werk, waarbij geen grote reikwijdte of grote kracht aan de orde is, waarvoor staan vereist is.
- ✓ De werkplek en het werk zijn zo ingericht en afgestemd op het lichaam dat het werk niet leidt tot lichamelijke klachten.
- ✓ De duur van het zitten wordt beperkt door periodes van zitten regelmatig af te wisselen met staan en/of te bewegen.
- ✓ Iemand zit maximaal 5 uren per dag en maximaal twee uren aaneen.

Maatregelen

- ➔ Beoordeel bij ontwerp van de werkplek of de werkzaamheden zittend uitgevoerd kunnen worden.
- ➔ Beoordeel bij werk dat zittend uitgevoerd wordt in de Risico-inventarisatie en -evaluatie (RIE) of de keuze voor zittend werk terecht was.



- Onderzoek of de werkplekinrichting risico's op klachten met zich meebrengt.
- Onderzoek of er bij langdurig zittend werk een mogelijkheid is om het werk ook staand te doen of af te wisselen.
- Bied medewerkers die mogelijk risico's lopen door zittend werk periodiek een PAGO / PMO aan
- Geef voorlichting over de risico's van langdurig zitten en van onvoldoende afstemming op de werkplek.
- Zorg voor naleving van de instructies door het houden van toezicht.
- Neem maatregelen en volg hierbij de volgorde zoals beschreven in onderstaande aanpak:

- **Niveau 1: bronmaatregelen**

Voorkom langdurig zitten door de werkzaamheden. Streef na en realiseer indien mogelijk een andere werkwijze, waarbij de risico's van te lang zitten zich niet voordoen, bijv. door te automatiseren. Denk aan bijvoorbeeld het scannen en sorteren van producten op grootte en kwaliteit, van werk dat eerst handmatig gedaan werd. N.B. Wees er alert op dat het eventueel resterende werk niet alsnog plaatsgebonden is of te eenzijdig wordt.

- **Niveau 2: collectieve maatregelen**

Richt de werkplek ergonomisch in. Dit betekent dat de inrichting van de werkplek zoveel mogelijk afgestemd moet worden op de aard van de taak en de lichaamsmaten van individuele werknemers ([Leidraad DINED tabel Antropometrie](#)). De werkplekinrichtingseisen, zoals voldoende beenruimte, de juiste werkhoogte, het beperken van reiken, staan in Toelichting op de maatregelen. Leg dit ook vast in het programma van eisen voor leveranciers indien zij betrokken zijn bij het inrichten van nieuwe zit/(sta)werkplekken. EN:

- Voorkom langdurig zitten door af te wisselen met staand werken (gezondheidsnorm: maximaal 5 uren per dag en 2 uren aaneen). Dit betekent dat de werkplek de gelegenheid moet bieden om ook in stand te gebruiken, een gecombineerde zit/stawerkplek of dat een band hoogtevariëaties kent)*. Denk verder aan taakrotatie en taakverbreding waardoor men niet plaatsgebonden taken heeft en bijvoorbeeld ook steeds loopt. N.B. Wees er alert op dat taakrotatie planmatig is en met begeleiding ingevoerd wordt, omdat werknemers het rouleren met een andere nieuwe taak niet vanzelfsprekend als verbetering ervaren.

* de fabrikant van de productiewerklijnen kan je helpen hieraan te voldoen.

- **Niveau 3: individuele maatregelen**

Voorkom gevolgen van koude optrek

- **Niveau 4: persoonlijke beschermingsmiddelen**

Verstrek goede, stevige schoenen met antislip zool voor een betere grip op de ondergrond. Een goede werkschoen biedt verder voldoende steun aan voetzool en hiel waardoor in periodes van staand werken het actieve staan bevordert wordt.

Toelichting op de maatregelen

Beslisschema voor het ontwerp van een werkplek (ontwerpkeuzes)

- Laat de taak de keuze van de soort werkplek bepalen! Doorloop het beslisschema om uit te sluiten dat staand werk noodzakelijk is. Indien niet noodzakelijk, realiseer dan een werkplek voor zittend werk, zijnde indien mogelijk een combi zit-stawerkplek om de zitduur te beperken. Doorloop het beslisschema bij toekomstige veranderingen in het werkproces en/of de werkplekinrichting opnieuw.

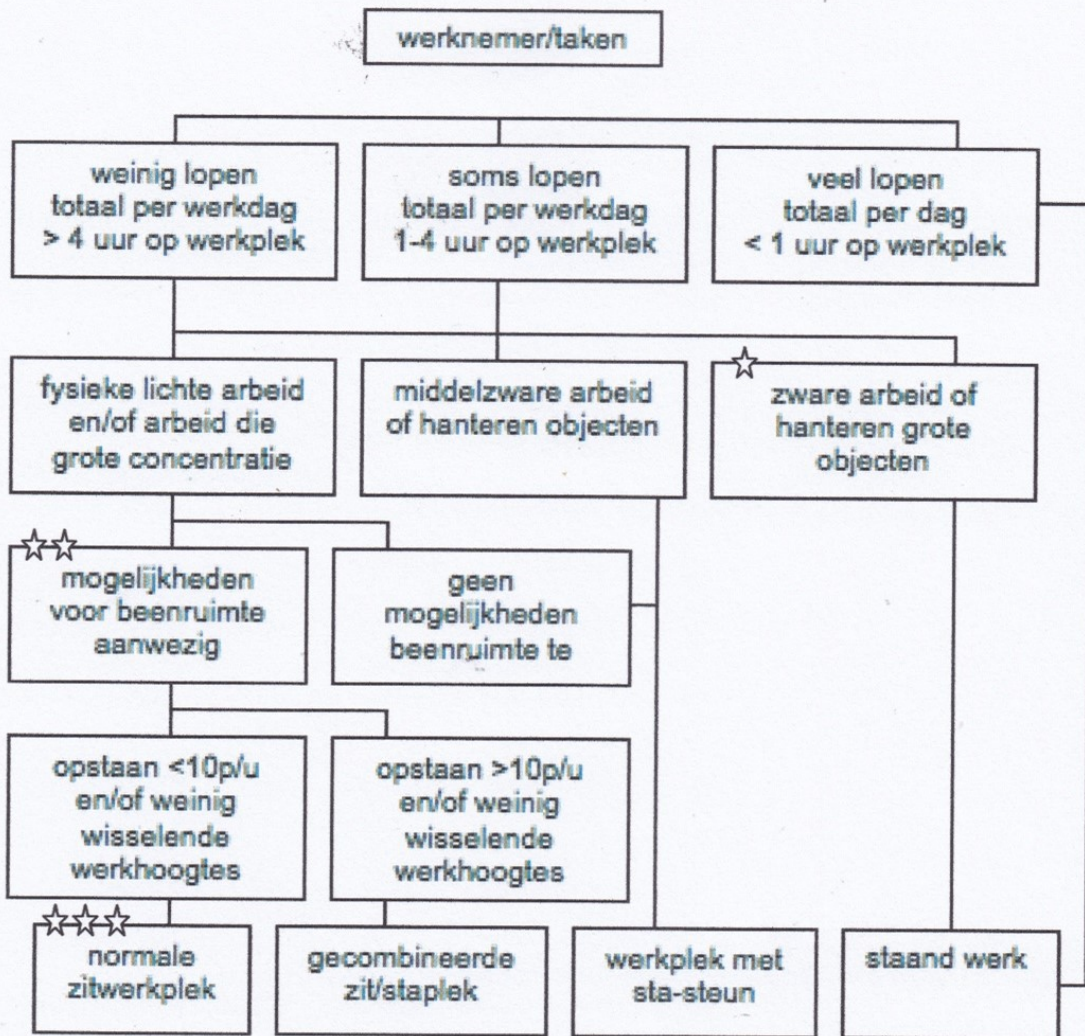

- ☆ Zware arbeid wil ook zeggen: waarbij lichaamsgewicht moet worden ingezet.
- ☆☆ Het gaat hier letterlijk om geen beenruimte onder het tafelblad / onder de band, maar ook om geen beenruimte op de goede hoogte, bijv. omdat de tafelbladdikte / de banddikte te groot is, waardoor de werkhoogte niet hoog genoeg ingesteld kan worden.
- ☆☆☆ Een wat hier normale zitwerkplek genoemd wordt vereist in verband met de risico's op klachten bij langdurig zitten ook een instelmogelijkheid om zitten af te wisselen met staan (wat neer komt op eveneens een gecombineerde zit/stawerkplek), dan wel een alternatieve werkplek voor zelfde werk (bijv. aan een hoger banddeel).

Toelichting schema

- Het schema van links naar rechts:
 - Creëer voldoende beenruimte en maak een combi zit-stawerkplek. Voldoe daarbij aan onderstaande inrichtingseisen.
 - Is dit niet mogelijk: biedt een goede stasteun. Zie bij staand werk, inrichtingseisen voor staand werk
- Links. De werknemer verricht lichte lichamelijke arbeid en hoeft niet vaak van houding te veranderen (mobiel te zijn). De arbeid vereist weinig wisselende werkhoogtes en/of vereist een grote nauwkeurigheid. Creëer voldoende beenruimte, voorkom dat mensen te ver hoeven reiken, en maak een combi zit-stawerkplek. Voldoe daarbij aan onderstaande inrichtingseisen.
- Midden. De werknemer verricht lichte tot matige lichamelijke arbeid en moet soms van houding veranderen (mobiel zijn). De arbeid vereist weinig wisselende werkhoogtes en/of vereist een grote nauwkeurigheid.



- Rechts. De werknemer verricht zware arbeid en moet vaak, makkelijk van houding kunnen veranderen (moet mobiel zijn). De arbeid vereist het hanteren van grotere of zware objecten en/of van kracht. Creëer een stawerkplek. Richt de stawerkplek ergonomisch in.

Inrichtingseisen van een zitwerkplek, waar mogelijke een gecombineerde zit/stawerkplek:

- Zorg voor instelbare werkstoelen die de goede ondersteuning bieden: voldoende zithoogte, voldoende zitdiepte, voldoende lendensteun, zo nodig een voetensteun (plateau) etc. Voor een ieder passend in te stellen bij zijn lichaamsmaten.
- Zorg voor een werkplek die ook de gelegenheid biedt tot staan. Door deze te verhogen, een zgn. gecombineerde zit/stawerkplek of door het kunnen werken aan verschillende bandhoogten.
- Zorg voor voldoende voet- en beenruimte onder het werkblad om aangeschoven aan band of werkblad te kunnen werken. De tafelbladdikte/ banddikte incl. ondersteuning zijn zo dun mogelijk (7 cm), zodat de hoogte-instelling niet belemmerd wordt.
- Breng producten en materialen dichtbij door gebruik van smalle banden, werken vanaf twee kanten of een productgeleider op een lopende band.
- Beperk de maximale reikafstand tot een armlengte om buigen te voorkomen.
- Beperk de maximale reikafstand tot een onderarmlengte als in hoge frequentie gewerkt wordt (bewegingen herhalen zich binnen 90 seconden)
- Als er sprake is van voetpedaalbediening zorg dat deze op een goede hoogte en afstand geplaatst is en dat deze niet teveel kracht vraagt. Dit om de houding niet te verstoren.
- Als er sprake is van hendels zorg dat deze bij regelmatig gebruik binnen handbereik zijn. Let hierbij ook op links- en rechtshandigheid.
- Bij een werkplek met stasteun: hanteer dezelfde uitgangspunten als bij de stawerkplek (link naar arbocatalogus staand werk). Zorg ook hier voor voldoende ruimte voor de benen onder het werkblad.

Opleiding en instructie

- Geef instructie over wat goede werkhoogten zijn.
- Geef instructie over de manier waarop meubilair moeten worden ingesteld om een goede werkhouding aan te nemen. Geef voorlichting over het nut van de afwisseling met het staan en de manier waarop dit te verspreiden over de dag.

Wat je verder nog moet weten

- [De DINED tabel Antropometrische gegevens \(TU Delft\)](#)
Ontwerp op basis van referentiegroep "lichaamsmaten van de volwassen Nederlandse bevolking 2060 jaar"
N.B. Veel buitenlands medewerkers zijn kleiner dan hun Nederlandse collega'

Checklist

- Zorg ervoor dat je werkhoogte is afgestemd op je lichaamsmaten en op het werk dat je uit moet voeren. Voorkom dat je voorovergebogen moet zitten of dat je je schouders op moet trekken.
- Stel de werkhoogte in tussen 5 cm boven tot 5 cm onder ellebooghoogte bij standaardtaken.



- Stel de werkhoogte in op 20-30 cm onder ooghoogte bij controlerende en inspecterende taken.
- Leg geen jassen op de stoel of over de rugleuning en draag geen portemonnee in de koftzak om langdurig scheefzitten of onderuit zakken te voorkomen.
- Wissel zittend werk af met staand werk (gecombineerde werkplek of aan een hogere band) of loop (korte) stukjes zo vaak als dat kan. Doe dit meerdere keren per dag.
- Gebruik in verband met de afwisseling met staan een stamat en goed schoeisel.

Aandachtspunten met betrekking tot bijzondere groepen

Anderstaligen

- Bied instructie en voorlichting in meerdere talen aan. Pictogrammen kunnen hierbij een visuele ondersteuning geven.

Jongeren

- Er gelden geen specifieke richtlijnen met betrekking tot staand werk. Wel zijn er beperkingen t.a.v. lopende bandwerk voor kinderen van 13 t/m 15 jaar (zie Nadere regeling kinderarbeid).

Meer info / gebruikte basisdocumenten

- [De DINED tabel Antropometrische gegevens \(TU Delft\)](#)
- [Arboportal, zittend werk](#)
- Arbo Informatieblad 29: Fysieke belasting.
- AI-bladen SZW, AI 8, Zittend en staand werk
- [Praktijkgids Arbeidsveiligheid](#)
- Handboek Fysieke belasting
- Arbobladen
 - [Staan werk](#)
 - [Repeterend werk](#)
 - [Zittend werk chauffeur](#)



Zolders en verdiepingsvloeren

Inhoudsopgave

- Wat is de gewenste situatie?
- Maatregelen
- Toelichting op de maatregelen
- Checklist
- Meer informatie
- Toetsing NL Arbeidsinspectie



Goedgekeurd door Sociale Partners



Getoetst door Nederlandse Arbeidsinspectie

Hiermee worden (open) ruimtes op hoogte bedoeld waar materiaal op wordt geplaatst en waar mensen zich sporadisch op begeven, bijvoorbeeld voor controles en onderhoud van installaties. Wanneer zolders en verdiepingsvloeren zonder afdoende afscherming worden betreden, is er sprake van valgevaar met kans op ernstig tot soms dodelijk letsel.

Wat is de gewenste situatie?

- ✓ Valgevaar bij het betreden van zolders en verdiepingsvloeren wordt voorkomen.
- ✓ De afscherming voldoet aan de veiligheidseisen.
- ✓ De medewerkers zijn geïnstrueerd.
- ✓ De leiding houdt toezicht op naleving van gemaakte afspraken.

Maatregelen

- ➔ Voorkom dat medewerkers op zolders of verdiepingsvloeren komen door geen materiaal op de zolders te plaatsen;
- ➔ Plaats, indien deze ruimtes wél als opslag dienen, materialen op pallets of in kisten. Dit, zodat deze er met de heftruck of verreiker op- en af kunnen worden gezet en medewerkers niet zelf de zolder op hoeven,
- ➔ Indien medewerkers (toch) op de zolder of verdiepingsvloer moeten komen, zorg er dan voor dat er doelmatige afscherming is geplaatst en
- ➔ Voorzie in een veilige toegang tot de zolder, (zie toelichting in arbocatalogus tekst [trappen en ladders](#)).
- ➔ Een verplaatsbaar/verschuifbaar deel van de afscherming, indien er tevens spullen met de heftruck of verreiker op- en van een zolder worden gezet.
- ➔ Maak afspraken over het veilig werken op- en betreden van zolders en verdiepingsvloeren. Leg deze afspraken vast en houd toezicht hierop.

Toelichting op de maatregelen

- Houd in de ontwerpfase rekening met het voorkomen van valgevaar, door geen zolders te plaatsen, of door dichte wanden te plaatsen.
- Zorg indien zolders betreden moeten worden (om materiaal op te plaatsen/af te halen of om je op te begeven bijvoorbeeld voor controles en onderhoud van installaties), dat dat op 4 meter van de rand gebeurt. In dat geval kan randbeveiliging achterwege blijven.
- Indien de afstand tot de rand tot 2 meter kan worden beperkt, dan is afzetten met bijvoorbeeld een waarschuwingslint, -ketting of -schraag op 2 meter afstand van de rand voldoende.
- Plaats een stevig hekwerk indien mensen zich (ook) dicht bij de rand moeten begeven. Deze moet aan de bovenzijde voorzien zijn van een stevige leuning op ten minste 1,0 meter boven het werkvlak en op ca. 55 cm een tussenregel. Open constructies die aan de onderzijde aansluiten op het werkvlak zijn voorzien van een kantplank van 15 cm hoog. Als uitsteeksels het aansluiten verhinderen, is hierop een afwijking van 15 cm toegestaan. Treft dan wel maatregelen om te voorkomen dat personen worden getroffen door voorwerpen die door de ontstane openingen vallen of rollen.
- Houd openingen dusdanig beperkt dat een kubus van 47 cm er niet doorheen kan.
- Zorg dat werkvloeren altijd gesloten zijn. Kleine openingen zijn toegestaan, bijvoorbeeld voor stroomdraden, maar die mogen een kubus van 8 cm niet kunnen doorlaten.
- Plaats een vaste trap met leuning om toegang te krijgen tot de ruimte. Wordt de ruimte zeer incidenteel betreden dan kan gebruik worden gemaakt van een ladder.
- Zorg dat de ladder goed geborgd is tegen wegglijden door:
 - goede ladderschoenen of
 - een verbrede laddervoet
 - en eventueel een laddermat;
 - de ladder bovenaan vast te zetten (niet bij tweedelige ladder) of
 - een collega aan de voet van de ladder.
- Beklim de ladder met het gezicht naar de ladder toe en gebruik twee handen. Maak gebruik van hijsmiddelen voor het plaatsen van spullen op of van de zolder.
- Zorg voor een verplaatsbaar/verschuifbaar deel van de afscherming, indien er tevens spullen met de heftruck of verreiker op- en van een zolder worden gezet.
- Maak afspraken en leg deze schriftelijk vast, onder andere over wie bevoegd zijn zolders te betreden en over het terugplaatsen van de verplaatsbare afscherming.
- Zorg voor toezicht op de gemaakte afspraken.
- Zorg voor periodieke controle van de afscherming en van trappen en ladders (zie arbocatalogustekst over [ladders en trappen](#)).



Afbeelding: Bij bovenstaande 1e afbeelding ontbreekt het hekwerk vrijwel volledig. Dit is dan ook fout.



Afbeelding: Bij de 1e foto is het hekwerk weggehaald en niet teruggeplaatst (fout). Bij de 2e foto is er een hekwerk aanwezig in de vorm van een wipsysteem, waarbij de toegang tot de rand altijd gesloten is (goed).

Checklist

- Ga na of je bevoegd bent om de zolder te betreden en instructie hebt gehad (zie Instructie [Werken met een ladder](#)).
- Meld hoogtevrees bij je leidinggevende.
- Maak gebruik van de vaste trap of anders van een goed geborgde ladder.
- Check de trap, ladder en afscherming op gebreken.
- Geef eventuele gebreken direct door aan de leidinggevende en gebruik deze ladder niet, maar pak een andere, goede ladder.
- Check of het werk veilig met de ladder kan worden uitgevoerd.
- Check bij gebruik van een ladder op goede borging door:
 - goede ladderschoenen;
 - een verbrede laddervoet ;
 - een laddermat;
 - de ladder bovenaan vast te zetten (niet bij tweedelige ladder);
 - een collega aan de voet van de ladder.
- Zorg dat de ladder of trap niet omver gereden of gelopen kan worden. Spreek met collega's af dat er in de directe omgeving niet wordt gereden met machines.



- Zorg dat een verplaatsbaar hekwerk altijd wordt teruggeplaatst.

Meer informatie

- Zie ook de arbocatalogus: [Trappen en ladders](#)
- Werkinstructie: [Werken met een ladder](#)

Toetsing NL Arbeidsinspectie

- Deze catalogustekst is op 10-08-2023 geactualiseerd en positief getoetst door de Nederlandse Arbeidsinspectie op artikel 3.16 lid 1 en 3 (valgevaar)



Zwangerschap en arbeid

Inhoudsopgave

- Wat is de gewenste situatie?
- Maatregelen
- Checklist
- Toelichting op de maatregelen



Goedgekeurd door Sociale Partners



Getoetst door Nederlandse Arbeidsinspectie

Tijdens en vlak na de zwangerschap lopen vrouwen en het ongeboren kind extra risico's. Deze risico's kunnen in de openteelten onder andere samenhangen met de lichamelijke belasting, de blootstelling aan gevaarlijke stoffen, trillingen en lawaai.

Wat is de gewenste situatie?

- ✓ Het werk heeft geen nadelige invloed op de zwangerschap voor zowel moeder als ongeboren kind.
- ✓ Na de bevalling en herstelperiode wordt gelegenheid gegeven om borstvoeding te geven of af te kolven.

Maatregelen

- ➔ Inventariseer welke werkzaamheden belastend voor zwangere vrouwen zijn.
- ➔ Maak afspraken over de werkzaamheden die gedaan moeten worden.
- ➔ Bespreek risico's met betrokkene(n).
- ➔ Zorg dat de zwangere werkzaamheden verricht die geen nadelige invloed hebben op de zwangerschap.
- ➔ Zorg na de bevalling en herstelperiode dat er een ruimte is om de borstvoeding te geven. Als die ruimte er niet is, moet de werkneemster tijd krijgen om op een andere plaats af te kolven of het kind te voeden.

Checklist

- Meld je zwangerschap bij de bedrijfsleiding zodat je werkgever rekening kan houden met de door jou uit te voeren werkzaamheden.
- Stel je zelf op de hoogte van de gevaren op het werk.
- Werk niet met gevaarlijke stoffen.
- Laat zwaar werk of tilwerk aan anderen over.



Bespreek wat je wel en niet kan.

Toelichting op de maatregelen

- Informeer de medewerkers over specifieke risico's bij zwangerschap.
- Zorg dat men voor de duur van de zwangerschap geen zwaar werk doet. Als er toch handmatig getild moet worden:
 - Gedurende de gehele zwangerschap en de eerste drie maanden erna niet meer dan 10 kilogram tillen (in één handeling).
 - Vanaf de 20e week niet meer dan 5 kilogram tillen (max. 10 keer per dag).
 - Vanaf de 30e week niet meer dan 5 kilogram tillen (max. 5 keer per dag).
- Informeer de medewerkers over specifieke risico's bij zwangerschap.
- Voorkom dat men in contact komt met stoffen die voor zwangere vrouwen gevaarlijk kunnen zijn.
- Houd rekening met het in- en uitklimmen van machines.
- Voorkom langdurig staand werk.
- Zwangere werkneemsters mogen niet worden blootgesteld aan equivalente geluidsniveaus boven 80 dB(A). Lawaai kan leiden tot onomkeerbare gehoorschade bij het ongeboren kind.
- Voorkom de blootstelling aan lichaamstrillingen. De blootstelling aan lichaamstrillingen leidt vermoedelijke tot een hoger risico op vroeggeboorte. Daarnaast is het risico op rugklachten door blootstelling aan lichaamstrillingen door de zwangerschap verhoogd.
- Stel betrokkene, indien gewenst, in de gelegenheid om naar het preventiespreekuur van Stigas te komen. www.stigas.nl (diensten). De bedrijfsarts maakt met betrokkene een risicoanalyse waarop een advies wordt gegeven.

Persoonlijke beschermingsmiddelen

- Gebruik persoonlijke beschermingsmiddelen zoals vastgesteld in risico inventarisatie en het advies van de bedrijfsarts en bij gebleken aanvaardbaar risico, in ieder geval voor de duur van de zwangerschap.

Wat u verder nog moet weten

In de risico-inventarisatie en -evaluatie wordt, indien er zwangere vrouwen in het bedrijf werken of voor kunnen komen, aandacht besteed aan de risico's voor deze groep. De risico-inventarisatie en -evaluatie moet ter inzage liggen bij het bedrijf.

Meer informatie

- [Zwanger en werken / giftige stoffen voor de voortplanting](#)
- [Fysieke belasting www.arbobondgenoten.nl](http://www.arbobondgenoten.nl) (diverse specifieke folders)
- Infectieziekten www.rivm.nl/cib en www.kiza.nl
- [Handreiking arbomaatregelen van de Stichting van de Arbeid. \(2008\)](#)

Bijlage

Voor de voortplanting giftige stoffen zijn te herkennen aan de volgende R-zinnen: R 60 Kan de vruchtbaarheid schaden R 61 Kan het ongeboren kind schaden R 62 Mogelijk gevaar voor verminderde vruchtbaarheid R 63 Mogelijk gevaar voor beschadiging van het ongeboren kind R 64 Kan schadelijk zijn via de borstvoeding Raadpleeg de veiligheidsinformatiebladen van de



gewasbeschermingsmiddelen en biociden op het voorkomen van deze zinnen. De veiligheidsinformatiebladen zijn te raadplegen op www.fytostat.nl.